



ŠTATISTICKÝ  
ÚRAD  
SLOVENSKEJ  
REPUBLIKY

# ŠTATISTICKÁ SPRÁVA

o hospodárstve SR

4. štvrťrok 2025

Súborné  
publikácie

2026



# Štatistický úrad Slovenskej republiky

Kód: 010326  
Okruh: Súborné produkty  
Dátum: marec 2026

## Štatistická správa o hospodárstve SR vo 4. štvrtroku 2025

Sekcia diseminácie a komunikácie  
Odbor komunikácie a koordinácie produktového portfólia  
Kontaktná osoba: Gabriela Haasová, tel. +421/2/50 23 63 20

2026

## **ZVEREJŇOVANIE VYBRANÝCH ÚDAJOV ŠTATISTICKÉHO ÚRADU SR**

Kalendár prvého zverejnenia vybraných údajov Štatistického úradu SR je dostupný na internetovom portáli [www.statistics.sk](http://www.statistics.sk). Všetky upresnenia termínov sú zverejnené na uvedenom internetovom portáli vopred.

**Autori publikácie:** kolektív autorov

**Grafická úprava obálky:** Tomáš Miško

### **Štatistický úrad Slovenskej republiky**

Informačný servis

Lamačská cesta 3/C

840 00 Bratislava

tel. +421/2/50 23 63 35, +421/2/50 23 63 39

e-mail: [info@statistics.sk](mailto:info@statistics.sk)

[www.statistics.sk](http://www.statistics.sk)

---

Rozmnožovanie obsahu tejto publikácie, ako aj jednotlivých častí, v pôvodnej alebo upravenej podobe pre komerčné účely, je možné len s písomným súhlasom Štatistického úradu SR. Údaje, ktoré sú obsahom tejto publikácie, je možné použiť len s uvedením zdroja.

## OBSAH

### ŠTATISTICKÁ SPRÁVA O HOSPODÁRSTVE SR VO 4. ŠTVRŤROKU 2025

<b>1.</b>	<b>ZÁKLADNÉ MAKROEKONOMICKÉ TENDENCIE</b>	<b>9</b>
<b>2.</b>	<b>HRUBÝ DOMÁCI PRODUKT</b>	<b>11</b>
<b>2.1</b>	<b>Výrobná metóda</b>	<b>11</b>
<b>2.2</b>	<b>Výdavková metóda</b>	<b>12</b>
	Konečná spotreba domácností	13
	Konečná spotreba verejnej správy	13
	Tvorba hrubého kapitálu	14
	Výstavba bytov	16
	Dovoz a vývoz výrobkov a služieb	17
<b>2.3</b>	<b>Dôchodková metóda</b>	<b>17</b>
<b>2.4</b>	<b>Vybrané makroekonomické ukazovatele</b>	<b>17</b>
	Sektor domácností	17
	Vonkajšie obchodné vzťahy	17
<b>3.</b>	<b>CENOVÝ VÝVOJ A DEFLÁTORY</b>	<b>18</b>
<b>3.1</b>	<b>Spotrebiteľské ceny</b>	<b>18</b>
<b>3.2</b>	<b>Ceny výrobcov</b>	<b>19</b>
<b>3.3</b>	<b>Cenové deflátoary</b>	<b>20</b>
<b>4.</b>	<b>TRH PRÁCE</b>	<b>20</b>
<b>4.1</b>	<b>Ekonomická aktivita podľa Výberového zisťovania pracovných síl</b>	<b>20</b>
<b>4.2</b>	<b>Priemerná mesačná mzda</b>	<b>24</b>
<b>5.</b>	<b>METODICKÉ VYSVETLIVKY</b>	<b>27</b>
<b>6.</b>	<b>TABULKOVÁ ČASŤ</b>	<b>36</b>

## Tabuľková časť – zoznam tabuliek

- T1. Základné ukazovatele ekonomického vývoja SR podľa mesiacov
- T2. Základné ukazovatele ekonomického vývoja SR podľa štvrtrokov
- T3a. Hrubý domáci produkt podľa zložiek výdavkov v stálych cenách vypočítaných reťazením objemov – štvrtročne
- T3b. Hrubý domáci produkt podľa zložiek výdavkov v stálych cenách vypočítaných reťazením objemov – ročne
- T4a. Hrubý domáci produkt podľa zložiek výdavkov v bežných cenách – štvrtročne
- T4b. Hrubý domáci produkt podľa zložiek výdavkov v bežných cenách – ročne
- T5a. Hrubý domáci produkt podľa odvetví v stálych cenách vypočítaných reťazením objemov – štvrtročne
- T5b. Hrubý domáci produkt podľa odvetví v stálych cenách vypočítaných reťazením objemov – ročne
- T6a. Hrubý domáci produkt podľa odvetví v bežných cenách - štvrtročne
- T6b. Hrubý domáci produkt podľa odvetví v bežných cenách - ročne
- T7a. Celková zamestnanosť podľa ESA 2010
- T7b. Produktivita práce podľa ESA 2010
- T8. Prírastok fixných aktív podľa sektorov národných účtov
- T9. Tvorba hrubého fixného kapitálu podľa klasifikácie produkcie
- T10. Tvorba hrubého fixného kapitálu podľa odvetví v bežných cenách
- T11. Cenové deflátoary HDP a hlavných zložiek výdavkov
- T12a. Výstavba bytov v SR - dokončené (skolaudované) byty vo 4. štvrtroku
- b. Výstavba bytov v SR - dokončené (skolaudované) byty v roku
- c. Výstavba bytov v krajocho SR - dokončené (skolaudované) byty vo 4. štvrtroku
- d. Výstavba bytov v krajocho SR - dokončené (skolaudované) byty v roku
- e. Výstavba bytov v SR - začaté byty vo 4. štvrtroku
- f. Výstavba bytov v SR - začaté byty v roku
- g. Výstavba bytov v krajocho SR - začaté byty vo 4. štvrtroku
- h. Výstavba bytov v krajocho SR - začaté byty v roku
- i. Výstavba bytov v SR - rozostavané byty
- j. Výstavba bytov v krajocho SR - rozostavané byty
- T13. Zahraničný obchod podľa ekonomických zoskupení, kontinentov a vybraných krajín
- T14. Tvorba a použitie dôchodkov v sektore domácností
- T15. Vybrané finančné ukazovatele finančných korporácií
- T16. Vybrané finančné ukazovatele nefinančných korporácií s 20 a viac zamestnancami
- T17. Nestratové a stratové nefinančné korporácie so 100 a viac zamestnancami
- T18. Jadrová a čistá inflácia
- T19a. Indexy spotrebiteľských cien medziročne
- b. Indexy spotrebiteľských cien podrobné - medziročne
- T20. Indexy cien produktov poľnohospodárskej výroby
- T21. Indexy cien výrobcov
- T22a. Zamestnanosť - pracujúci v SR (podľa Výberového zisťovania pracovných síl /VZPS)
- b. Zamestnanosť - počet pracujúcich v krajocho SR (podľa VZPS)
- c. Miera zamestnanosti (podľa VZPS)
- T23a. Pracujúci v zahraničí do 1 roka (podľa VZPS)

- b. Pracujúci v zahraničí do 1 roka podľa trvalého bydliska
- T24a. Nezamestnanosť - počet nezamestnaných v SR (podľa Výberového zisťovania pracovných síl /VZPS)
  - b. Nezamestnanosť - počet nezamestnaných v krajocho SR (podľa VZPS)
  - c. Miera nezamestnanosti (podľa VZPS)
- T25a. Zamestnanosť podľa ekonomických činností
  - b. Zamestnanosť v krajocho SR
- T26a. Priemerná mesačná nominálna mzda podľa ekonomických činností
  - b. Rast/pokles reálnej mzdy v SR
  - c. Priemerná mesačná nominálna mzda zamestnanca v krajocho SR
  - d. Rast/pokles reálnej mzdy v krajocho SR
- T27a. Voľné pracovné miesta a miera voľných pracovných miest podľa ekonomických činností
  - b. Voľné pracovné miesta v krajocho SR
- T28. Povinné sociálne poistenie
- T29. Dávky dôchodkového a nemocenského poistenia, štátnej podpory, sociálnej pomoci a v nezamestnanosti
- T30a. Poľnohospodárstvo
  - b. Tržby v poľnohospodárstve v krajocho SR
- T31. Úroda hlavných druhov plodín za rok 2025
- T32. Tržby za vlastné výkony a tovar vo vybraných odvetviach
- T33. Priemysel - priemyselná produkcia
- T34a. Priemysel - vybrané ukazovatele
  - b. Tržby za vlastné výkony a tovar v priemysle v krajocho SR
- T35a. Stavebníctvo
  - b. Produkcia a tržby za vlastné výkony a tovar v stavebníctve v krajocho SR
- T36. Vnútorý obchod, ubytovanie, činnosti reštaurácií a pohostinstiev
- T37. Doprava a skladovanie
- T38. Informácie a komunikácia
- T39. Vybrané trhové služby
- T40. Cestovný ruch
- T41a. Organizačná štruktúra ekonomiky
  - b. Štruktúra živnostníkov podľa klasifikácie ekonomických činností
  - c. Podnikateľské subjekty v krajocho SR
- T42. Tržby za vlastné výkony a tovar v službách v krajocho SR
- T43. Vybrané ukazovatele podľa veľkosti podnikov
  - a. Podniky podľa klasifikácie ekonomických činností
  - b. Zamestnanosť
  - c. Priemerná mesačná mzda zamestnanca
  - d. Priemysel
  - e. Stavebníctvo

**Použité skratky**

- p. b. percentuálny bod
- i. n. inde neklasifikované
- b. c. bežné ceny
- s. c. stále ceny

Odchýlky v súčtoch a podieloch vznikajú zaokrúhľovaním čísel.

**Symbody použité v tabuľkách**

- bodka (.) údaj nie je k dispozícii alebo je nespoľahlivý
- ležadý krížik (x) zápis nie je možný z logických dôvodov alebo v indexoch vedľa čísla znamená násobok
- ležadá čiarka (-) údaj sa nevyskytoval
- nula (0) realizácia dovozu, resp. vývozu bola menšia ako najmenšia jednotka vyjadrená v tabuľke
- veľké D (D) údaj nie je možné publikovať pre jeho dôverný charakter

## ÚVOD

Predkladaná súborná publikácia je zameraná na analýzu vývoja vybraných makroekonomických, úsekových a odvetvových ukazovateľov na celoslovenskej úrovni. Podľa dostupnosti údajov boli analyzované jednotlivé ukazovatele aj na regionálnej úrovni a podľa veľkostnej štruktúry podnikov.

Publikácia je rozdelená do štyroch kapitol. Prvá kapitola obsahuje stručné hodnotenie vybraných ekonomických ukazovateľov za SR. Druhá kapitola je zameraná na analýzu vývoja hrubého domáceho produktu podľa výrobnnej, výdavkovej a dôchodkovej metódy a analýzu vybraných makroekonomických ukazovateľov (sektor domácností, zahraničný obchod). Tretia kapitola zahŕňa informácie o vývoji spotrebiteľských cien, cien výrobcov a cenových deflátorov. Problematike trhu práce je venovaná štvrtá kapitola. Sú v nej analyzované vybrané ukazovatele za ekonomickú aktivitu podľa Výberového zisťovania pracovných síl a priemerná mesačná mzda za celé hospodárstvo SR. Vybrané ukazovatele sú prezentované aj v grafickom vyjadrení. V závere publikácie sú uvedené metodické vysvetlivky k vybraným údajovým kategóriám.

Súčasťou publikácie je tabuľková časť zostavená zo súborných, úsekových a regionálnych prehľadov vybraných ukazovateľov, ako aj údajov podľa veľkostných skupín podnikov. Podkladom sú údaje zo spracovania štatistických výkazov a výberových zisťovaní Štatistického úradu SR, ako aj údajov iných ústredných orgánov štátnej správy alebo organizácie.

## ŠTATISTICKÁ SPRÁVA O HOSPODÁRSTVE SR VO 4. ŠTVRŤROKU 2025

### 1. ZÁKLADNÉ MAKROEKONOMICKÉ TENDENCIE<sup>1)</sup>

(tab. T2, T7)

Rast ekonomiky SR zostal v miernom pluse, tempo rastu bolo najpomalšie za posledné tri roky. Zamestnanosť podľa výberového zisťovania pracovných síl mierne klesla, nezamestnanosť sa mierne zvýšila. Rast nominálnych aj reálnych miezd pokračoval mierne výraznejším tempom.

Hrubý domáci produkt (HDP) sa vo 4. štvrťroku 2025 medziročne v stálych cenách zvýšil o 1 %. V bežných cenách bol objem HDP medziročne vyšší o 5,9 % a oproti 3. štvrťroku 2025 sezónne upravená tvorba HDP reálne vzrástla o 0,3 %.<sup>2)</sup>

**Hrubý domáci produkt  
medziročne reálne  
vzrástol o 1 %.**

Pridaná hodnota vzrástla len nepatrne. Vyššie výkony evidoval priemysel, informácie a komunikácia aj verejná správa, naopak pokles obchod, činnosti v oblasti nehnuteľností a stavebníctvo. Objem čistých daní z produktov zaznamenal medziročný rast.

Rast HDP ovplyvnili hlavne vyššie investície a zahraničný obchod. Spotreba verejného sektora ešte mierne rástla, spotreba domácností už zaznamenala pokles.

Podľa dôchodkovej metódy odmeny zamestnancov rástli, rovnako aj hrubý prevádzkový prebytok a zmiešané dôchodky. Medziročne vyšší bol objem vybraných daní z produkcie a dovozu, hodnota subvencií však klesla.

Produktivita práce podľa metodiky národných účtov<sup>3)</sup> sa medziročne zvýšila o 1,2 %.

V roku 2025 vzrástol HDP medziročne v stálych cenách o 0,8 %, v bežných cenách bol vyšší o 5 %.

Inflácia vo 4. štvrťroku 2025 dosiahla úroveň 3,8 %, bola to najnižšia štvrťročná hodnota v roku 2025. Úroveň 4 % prekročila v 2. a 3. štvrťroku.

**V priemere bola  
medziročná miera  
inflácie 3,8 %.**

Vplyv na celkovú úroveň mali ceny potravín v jadrovej inflácii, vo štvrtom štvrťroku sa medziročne zvýšili o 2 %. Tempo rastu sa oproti 3. štvrťroku výrazne zmiernilo, kedy sa ceny ešte zvyšovali o 4,5 %. Regulované ceny boli medziročne vyššie o 3,6 %.

Jadrová inflácia bola na úrovni 3 % a úroveň čistej inflácie (bez vplyvu regulovaných cien a potravín) dosiahla hodnotu 3,3 %, rovnako ako v 3. štvrťroku.

Priemerná miera inflácie za celý rok 2025 bola na úrovni 4 % (v roku 2024 dosiahla 2,8 %).

<sup>1)</sup> pokiaľ nie je uvedené inak, absolútne hodnoty a štruktúra za HDP a jeho zložky sú v bežných cenách, údaje o medziročnom vývoji sú zo stálych cien vypočítaných reťazením objemov k referenčnému roku 2020

<sup>2)</sup> údaje sú sezónne upravené programom JDemetra+ a pri spracovaní každého štvrťroku sa spresňujú v celom časovom rade

<sup>3)</sup> produktivita práce z HDP je vypočítaná ako podiel HDP na celkovú zamestnanosť v ekonomike podľa domáceho konceptu ESA 2010

**Počet pracujúcich (podľa VZPS) medziročne klesol o 0,8 %.**

Zamestnanosť podľa Výberového zisťovania pracovných síl (VZPS) vo 4. štvrťroku 2025 medziročne mierne klesla o 0,8 %, počet pracujúcich<sup>4)</sup> na Slovensku tak dosiahol 2 626,1 tis. osôb. Celková zamestnanosť sa medzikvartálne (oproti predchádzajúcemu štvrťroku) po sezónnom očistení znížila o 0,2 % na 2 602 tis. pracujúcich.

Počet krátkodobo pracujúcich v zahraničí<sup>5)</sup> sa medziročne zvýšil o 4,8 % na 123,3 tis. osôb. Pracovali najmä v stavebníctve a v priemysle. Najviac pracujúcich, ktorí pracovali alebo dochádzali za prácou do zahraničia, pochádzalo z Prešovského, Banskobystrického a Žilinského kraja.

V priemere za rok 2025 klesol medziročne počet pracujúcich o 0,4 % na 2 610,7 tis. osôb.

**Počet nezamestnaných (podľa VZPS) sa medziročne zvýšil o 6,5 %, miera nezamestnanosti bola na úrovni 5,6 %.**

Nezamestnanosť sa vo 4. štvrťroku zvýšila medziročne o 6,5 %, celkový počet nezamestnaných podľa VZPS<sup>6)</sup> dosiahol 154,8 tis. osôb. Miera nezamestnanosti bola na úrovni 5,6 %. Nezamestnanosť sa po sezónnej úprave v porovnaní s predchádzajúcim štvrťrokom zvýšila o 2,2 % na 158,8 tis. osôb.

Za rok 2025 nezamestnanosť medziročne vzrástla o 1,2 % na 149,5 tis. osôb. Miera nezamestnanosti sa zvýšila o 0,1 p. b. na 5,4 %.

**Priemerná mesačná mzda nominálne vzrástla o 5,8 %, reálne bola vyššia o 1,9 %.**

Priemerná nominálna mesačná mzda zamestnanca v hospodárstve SR dosiahla vo 4. štvrťroku 1 739 eur, medziročne sa zvýšila o 5,8 %. Po zohľadnení vývoja spotrebiteľských cien reálna mzda dosiahla rast, a to o 1,9 %. Sezónne očistená priemerná mzda oproti 3. štvrťroku 2025 vzrástla o 1,5 %.

Dynamika rastu miezd sa oproti predošlému štvrťroku mierne zvýšila. Medziročné zvýšenie priemernej reálnej mzdy zaznamenalo všetkých 19 sledovaných odvetví hospodárstva.

V roku 2025 dosiahla priemerná nominálna mesačná mzda zamestnanca v hospodárstve 1 620 eur, medziročne sa zvýšila o 6,3 %. Reálna mzda stúpla o 2,2 %.

<sup>4)</sup> pracujúci v zmysle novej metodiky VZPS platnej v EÚ od roku 2021 (IESS) sú všetky osoby vo veku od 15 do 89 rokov, ktoré v sledovanom (referenčnom) týždni vykonávajú aspoň 1 hodinu prácu za mzdu, plat, odmenu alebo pracovnú činnosť za účelom dosiahnutia zisku, vrátane osôb vykonávajúcich prácu na základe dohôd, sezónnych pracovníkov, osôb na materskej alebo rodičovskej dovolenke, osôb pracujúcich v zahraničí menej ako 1 rok a osôb dochádzajúcich za prácou do zahraničia; respondenti sú zahrnutí do odvetví podľa ekonomickej činnosti miestnej jednotky nie celého podniku

<sup>5)</sup> migrácia za prácou do zahraničia do 1 roku vrátane časovo neobmedzenej dochádzky za prácou cez hranice v zmysle novej metodiky VZPS platnej v EÚ od roku 2021 (IESS)

<sup>6)</sup> nezamestnané osoby sú všetky osoby vo veku od 15 do 74 rokov, ktoré spĺňajú súčasne 3 kritériá: v sledovanom (referenčnom) týždni nemali žiadnu platenú prácu, sú schopné nastúpiť do práce do 2 týždňov a aktívne si hľadajú prácu (úplná definícia je uvedená vo vykonávacom nariadení Komisie (EÚ) č. 2019/2240)

## 2. HRUBÝ DOMÁCI PRODUKT<sup>7)</sup>

(tab. T2)

Slovenská ekonomika si v roku 2025 udržala mierny rast, tempo jej napredovania však bolo najpomalšie za posledné tri roky. Dynamika výkonnosti bola počas celého minulého roka slabá, iba v poslednom štvrtroku sa dostala na hranicu 1 %. Ekonomický výkon v ročnej bilancii potiahli domácnosti, investície a zahraničný obchod. Domácnostiam spotreba rástla hlavne v prvej polovici roka, v závere roka sa však pohybovala v mínusových hodnotách, pretože domácnosti výdavky výrazne obmedzili. Investície ťahali ekonomiku predovšetkým v druhej polovici roka. Darilo sa aj zahraničnému obchodu, rástol vývoz aj dovoz, ale saldo v bežných cenách zostalo za celý rok v miernom mínuse. Výrobné odvetvia tiež prispeli k celkovému rastu HDP, avšak počas celého roka sa ich výkony udržali len mierne nad nulou.

**Hrubý domáci produkt (HDP)** sa vo 4. štvrtroku 2025 medziročne zvýšil o 1 % (v stálych cenách, sezónne neupravený). Objem HDP v bežných cenách bol medziročne vyšší o 5,9 % a dosiahol takmer 35,9 mld. eur. V medzikvartálnom porovnaní (oproti 3. štvrtroku 2025) bola sezónne upravená tvorba HDP reálne vyššia o 0,3 %.<sup>8)</sup>

**V súhrne za rok 2025** dosiahol nominálny objem vytvoreného HDP necelých 136,8 mld. eur. V stálych cenách vzrástol o 0,8 %, v bežných cenách sa medziročne zvýšil o 5 %.

**G1 Hrubý domáci produkt v stálych cenách**  
(medziročná zmena v %)

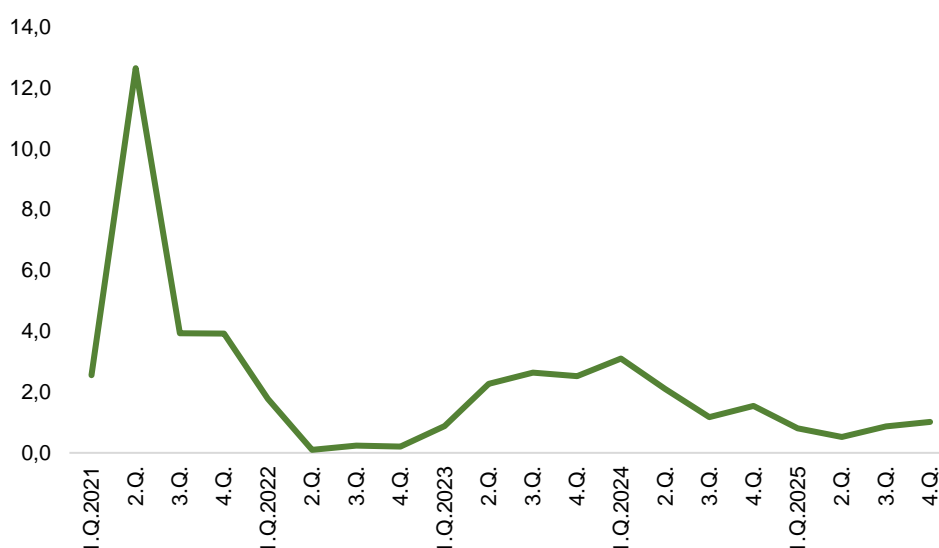

### 2.1 Výrobná metóda

(tab. T5, T6)

Odvetvia hospodárstva zaznamenali vo 4. štvrtroku nevýrazný medziročný rast výkonov. Objem **hrubej pridanej hodnoty** dosiahol reálne v stálych cenách necelých 24,3 mld. eur, čo predstavovalo nepatrné medziročné navýšenie tejto kľúčovej zložky HDP o 0,2 %.

Rast hrubej pridanej hodnoty zaznamenalo 5 z 10 sledovaných skupín odvetví. Najväčší vplyv na celkový výsledok mal priemysel s medziročne vyšším výkonom o 0,8 %. V pluse ho podržala výroba kovov a kovových konštrukcií o 10,1 %, výroba strojov a zariadení o 4,7 %, výroba textilu a kože o 11,1 % a výroba potravín ako aj výroba elektrických zariadení rovnako

<sup>7)</sup> podľa metodiky ESA 2010; pokiaľ nie je uvedené inak, absolútne hodnoty a štruktúra sú v bežných cenách, údaje o medziročnom vývoji sú zo stálych cien vypočítaných reťazením objemov k referenčnému roku 2020

<sup>8)</sup> údaje sú sezónne upravené programom JDemetra+ a pri spracovaní každého štvrtroka sa spresňujú v celom časovom rade

o 4,9 %. Naopak, rast utlmil najmä pokles vo výrobe dopravných prostriedkov o 7,2 % a vo výrobe výrobkov z gumy a plastu o 12,9 %. Priemysel je váhovo najvýznamnejším odvetvím ekonomiky s aktuálnym podielom 24,2 % na celkovej pridanej hodnote.

Mierne vyššiu výkonnosť zaznamenali aj skupiny odvetví informácie a komunikácie o 2,3 %, verejná správa, obrana, povinné sociálne zabezpečenie; vzdelávanie; zdravotníctvo a sociálna pomoc o 0,4 % a odborné, vedecké a technické činnosti, administratívne služby o 0,5 %. Plusové hodnoty dosiahli aj finančné a poisťovacie činnosti o 1,3 %.

Naopak, nižšie výkony boli v činnostiach v oblasti nehnuteľností o 2,1 %, stavebníctve o 1,4 %, obchode, doprave, ubytovaní a stravovaní o 0,2 % a tiež v poľnohospodárstve, lesníctve a rybolove o 1,8 %. Čisté dane sa zvýšili o 8,4 %.

**V súhrne za rok 2025** zaznamenala rast hrubá produkcia o 1,1 % aj medzispotreba o 1,6 %. Pridaná hodnota sa udržala v miernom medziročnom raste o 0,3 %. Medziročné zvýšenie zaznamenalo 6 z 10 sledovaných skupín odvetví. Najvýznamnejší vplyv mal jednoznačne rast priemyslu o 1,6 %. V štruktúre priemyslu rástla výroba v 11 z 13 priemyselných odvetví, najvýznamnejšie výroba kovov a kovových konštrukcií o 4 %, výroba výrobkov z gumy a plastu o 2 %, výroba textilu a kože o 6,8 % a výroba strojov a zariadení o 1,5 %. Pokles zaznamenala výroba počítačových, elektronických a optických výrobkov o 7,4 % a výroba chemikálií a chemických produktov o 5,3 %.

Pozitívny vplyv na rast ekonomiky mal aj rast pridanej hodnoty vo veľkoobchode a maloobchode, oprave motorových vozidiel a motocyklov; doprave a skladovaní; ubytovacích a stravovacích službách o 0,7 % a vo verejnej správe, obrane, povinnom sociálnom zabezpečení; vzdelávaní; zdravotníctve a sociálnej pomoci o 0,6 %. Rast ekonomiky sa udržal aj vo finančných a poisťovacích činnostiach o 1,9 %. Čisté dane boli za rok 2025 vyššie o 5,5 %.

Výrazne tlmiaci vplyv na celkový výsledok mali výrazne nižšie výkony v činnostiach v oblasti nehnuteľností o 2,6 % a do 1 % aj v stavebníctve, tiež poľnohospodárstve, lesníctve a rybolove ako aj v umení, zábave a rekreácii.

## 2.2 Výdavková metóda

(tab. T3, T4)

Podľa výdavkových zložiek HDP skončil **domáci dopyt** vo 4. štvrťroku 2025 takmer na nule, rast bol len o necelých 0,2 %. V rozhodujúcej miere prepadu domáceho dopytu zabránili rastúce investície, ktoré tak len dorovnali výrazný prepád spotreby domácností. Investičný rast meraný **tvorbou hrubého fixného kapitálu** bol na konci roka medziročne najvýraznejší, o 6,1 %, rástol tretí štvrťrok za sebou. Rast evidovala aj tvorba hrubého kapitálu v stálych cenách o 4,1 %, a to vplyvom výrazného zníženia objemu zmeny stavu zásob v bežných cenách o takmer 1,7 mld. eur.

Naopak, domácnosti na konci roka výrazne pribrzdili mŕňanie, čo spôsobilo medziročný pokles spotreby o 1,2 %, prvýkrát po siedmich štvrťrokoch rastu. Obmedzovanie rastu výdavkov sa ukázalo aj vo verejnej správe, spotreba vzrástla o 0,3 %, čo bolo najpomalšie tempo za posledné dva roky. Konečná spotreba neziskových inštitúcií slúžiacich domácnostiam evidovala pokles už dva roky v rade, vo 4. štvrťroku o 8,7 %.

K rastu HDP prispel **vývoz výrobkov a služieb** s výkonom vyšším o 3,6 % a **dovoz výrobkov a služieb** o 2,7 %. Vplyvom mierne vyššieho dovozu však dosiahlo saldo zahraničného obchodu v bežných cenách mierne záporné hodnoty, druhýkrát za minulý rok.

Exportná výkonnosť zaznamenala medziročný pokles, podiel zahraničného dopytu na HDP sa oproti 4. štvrťroku 2024 znížil o 0,7 p. b. na 85,3 %. Nižšia bola aj dovozná náročnosť ekonomiky, podiel dovozu výrobkov a služieb na HDP klesol o 2,6 p. b. na 86,4 %. Pokles podielu zaznamenal aj domáci dopyt o 1,9 p. b. na 101,1 %. Úhrnná konečná spotreba bola nižšia o 1,8 p. b. a dosiahla 81,5 % hlavne vplyvom poklesu podielu konečnej spotreby domácností o 1,6 p. b. na 55,9 %. Klesol aj podiel konečnej spotreby verejnej správy o 0,1 p. b.

na 24,7 %. Vzástol iba podiel tvorby hrubého fixného kapitálu na HDP, a to medziročne o 0,5 p. b. na 24,4 % v rámci nevýrazného rastu podielu tvorby hrubého kapitálu na HDP o 0,1 p. b. na 19,7 %.

**V súhrne za rok 2025** mal vplyv na celkový výsledok rastu HDP hlavne domáci dopyt, ktorý dosiahol rast o 0,6 %. Bolo to však výrazné medziročné spomalenie, keďže rast za rok 2024 bol ešte na úrovni 4,3 %. Vývoj inflácie aj prijatie rôznych konsolidačných opatrení počas minulého roka priniesol výrazné obmedzovanie výdavkov domácností aj verejného sektora. Spotreba domácností vzrástla iba o 0,4 %, kým v roku 2024 medziročne skončila v raste o 3,8 %. Rast výdavkov vo verejnej správe dosiahol 1,1 %, kým v roku 2024 bol ešte na úrovni 4 %. Spotreba neziskových inštitúcií slúžiacich domácnostiam klesla o 7,2 %, pokračovala v poklese druhý rok za sebou.

Positívny vplyv na rast HDP mala vyššia dynamika investovania, to sa prejavilo rastom tvorby hrubého fixného kapitálu o 2,2 %, čo bola vyššie tempo ako v roku 2024 na úrovni 1,6 %. Tvorba hrubého kapitálu zaznamenala nevýrazný rast, a to o 1,1 %, bolo to najmä nižším záporným dopadom zmeny stavu zásob ako pred rokom, ktoré v bežných cenách klesli o 0,6 mld. eur (v roku 2024 bol stav zásob nižší o necelé 0,4 mld. eur).

Celkovému výkonu ekonomiky pomohol aj rast v zahraničnom obchode. Vývoz výrobkov a služieb (zahraničný dopyt) skončil medziročne v pluse o 4 % a dovoz výrobkov a služieb o 3,7 %. Mierne vyššia výkonnosť dovozu však stiahla saldo zahraničného obchodu do mierne mínusových hodnôt. Jeho objem v bežných cenách za rok 2025 dosiahol necelých 209,6 mil. eur.

#### Konečná spotreba domácností<sup>9)</sup>

(tab. T3, T4, T14)

**Konečná spotreba domácností** v bežných cenách rástla vo 4. štvrťroku 2025, a to o 2,8 %. Disponibilné zdroje domácností sa zvýšili o 3 %, rast si udržali aj odmeny zamestnancov o 6,2 % (pri rovnakom raste hrubých miezd a platov).

Objem celkových spotrebných výdavkov dosiahol hodnotu 20 mld. eur. Najviac prostriedkov minuli domácnosti na bývanie 26,1 % a nákupy potravinárskeho tovaru 18,2 %. Najvýraznejšie rástli výdavky na vzdelanie o 9,1 %, a tiež na osobnú starostlivosť, sociálnu ochranu a rozličné výrobky a služby o 6,2 %. Pokles o 1,9 % zaznamenali výdavky na potraviny a nealkoholické nápoje.

**V súhrne za rok 2025** v medziročnom porovnaní vzrástla konečná spotreba domácností o 4,5 %. Disponibilné zdroje domácností sa zvýšili o 3 % a rast si udržali aj odmeny zamestnancov o 6,3 % (pri raste hrubých miezd a platov o 5,8 %).

#### Konečná spotreba verejnej správy<sup>10)</sup>

(tab. T3, T4)

**Vo verejnej správe** sa vo 4. štvrťroku 2025 použili na konečnú spotrebu finančné prostriedky v objeme 8,8 mld. eur. Medziročný rast dosiahol v bežných cenách 5,4 %. V porovnaní so 4. štvrťrokom 2024 vzrástli najmä výdavky na odmeny zamestnancov (tvoria ich mzdy, platy a sociálne príspevky zamestnávateľov) o 6,5 % a naturálne sociálne transfery o 8,2 %. Medzispotreba (tvoria ju spotreba materiálu, energie a služieb) zaznamenala pri medziročnom porovnaní zvýšenie o 4,1 %.

Odmeny zamestnancov tvorili v celkovej štruktúre konečnej spotreby verejnej správy najvyšší podiel 54 %, výdavky na medzispotrebu 29,7 % a naturálne sociálne transfery 16,6 %. Na individuálnu spotrebu sa použilo 48,4 % celkových výdavkov, zvyšok bol použitý

<sup>9)</sup> absolútne hodnoty, štruktúra a medziročné indexy sú v bežných cenách

<sup>10)</sup> absolútne hodnoty, štruktúra a medziročné indexy sú v bežných cenách

na kolektívnu spotrebu.

**V súhrne za celý rok 2025** dosiahla konečná spotreba verejnej správy objem takmer 29,3 mld. eur, čo predstavovalo medziročný rast v bežných cenách o 6,5 %.

#### Tvorba hrubého kapitálu<sup>11)</sup> (tab. T2, T3, T4, T8 až T10)

Investičné aktivity si udržali rast aj vo 4. štvrťroku 2025, **tvorba hrubého fixného kapitálu** v poslednom štvrťroku dosiahol medziročný rast v stálych cenách 6,1 %. Tempo rastu bolo najdynamickejšie počas roka 2025.

Celková **tvorba hrubého kapitálu** vo 4. štvrťroku 2025 dosiahla objem necelých 7,1 mld. eur, z toho tvorba hrubého fixného kapitálu 8,7 mld. eur. **Zmena stavu zásob** výrazne klesla, o takmer 1,7 mld. eur. Tvorba hrubého kapitálu tak v stálych cenách vzrástla medziročne o 4,1 %.

#### **G2. Hrubý domáci produkt podľa zložiek výdavkov v bežných cenách**

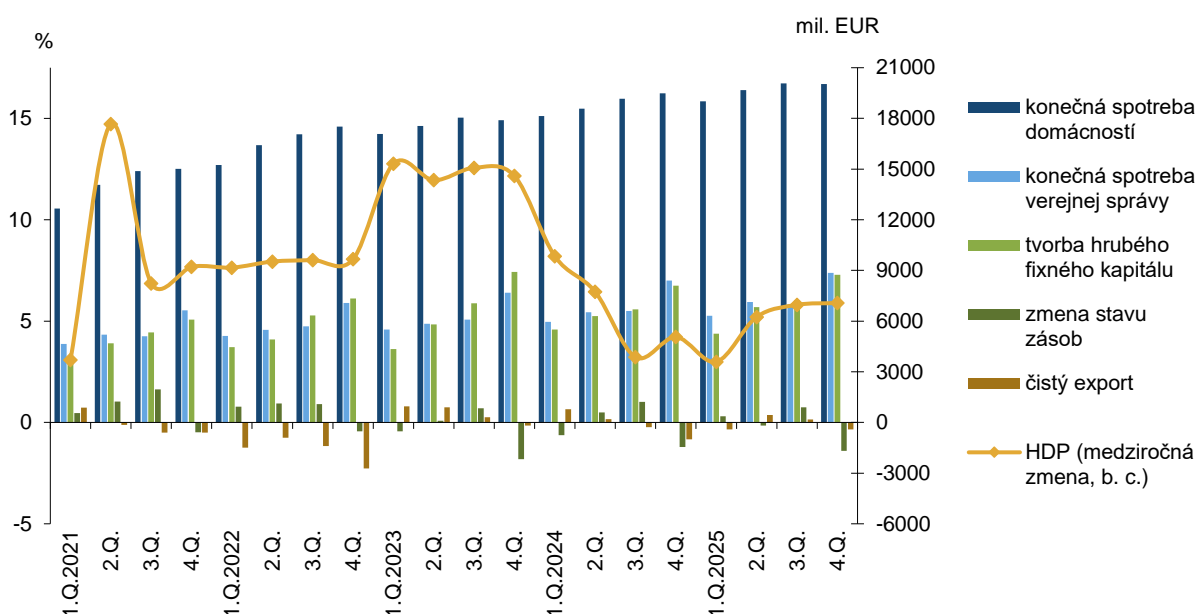

Z celkového počtu sledovaných 19 odvetví medziročný rast investícií v bežných cenách zaznamenalo 14 z nich, pokles investovania bol zaznamenaný v 5 odvetviach. Z celkového investovaného objemu sa najviac peňažných prostriedkov (22,6 %) na nadobudnutie tvorby hrubého fixného kapitálu investovalo v priemyselnej výrobe, investovanie sa ale znížilo o 2,5 %.

Vo výrobe dopravných prostriedkov, ktorá predstavuje aj z hľadiska investícií podielovo najvýznamnejšie odvetvie priemyselnej výroby, vzrástla investičná aktivita o 4 %. Vyššie investície boli aj v ďalších odvetviach priemyselnej výroby, a to vo výrobe elektrických zariadení o 85,7 %, vo výrobe chemikálií a chemických produktov o 78,9 % a vo výrobe drevených a papierových výrobkov o 71,2 %. Z 13 odvetví priemyselnej výroby tak narástli investície medziročne v 9 z nich. Najväčší pokles investícií vykázala výroba výrobkov z gumy a plastu o 40,9 %, ale tiež výroba koksu a rafinovaných ropných produktov s poklesom investícií o 39,1 % a vo výrobe textilu a kože o 27,3 %.

Druhý najvyšší objem investícií smeroval do verejnej správy a obrany (18,1 %), v ktorej boli investície medziročne vyššie o 45,5 %.

<sup>11)</sup> pokiaľ nie je uvedené inak, absolútne hodnoty a štruktúra sú v bežných cenách, údaje o medziročnom vývoji sú zo stálych cien vypočítaných reťazením objemov k referenčnému roku 2020

Tretí najvyšší objem investícií, s podielom 15,2 % smeroval do činnosti v oblasti nehnuteľností, kde boli investície medziročne nižšie o 9,7 %. V odvetví dodávka elektriny, plynu, pary a studeného vzduchu bol zaznamenaný medziročný rast o 73,8 %.

Vyššia aktivita bola ovplyvnená najmä vyšším objemom nakúpených nových fixných aktív o 7,3 % v hodnote 9 mld. eur. Objem úbytku použitého dlhodobého majetku sa znížil o 20,9 % na 495,4 mil. eur.

Z hľadiska jednotlivých sektorov najväčší podiel investícií, 51,8 %, smeroval do nefinančných korporácií, kde bol zaznamenaný medziročný rast o 0,4 %. Vyšší rast investičnej aktivity zaznamenal sektor verejnej správy, ktorý investoval medziročne viac o 30,5 %. Výrazne najmenšia investičná aktivita pokračovala v sektore domácností, kde vo 4. štvrťroku 2025 bola v medziročnom poklese o 14,4 %.

Medziročný rast investičného dopytu bol výsledkom vyšších investícií do strojov a zariadení, zbraňových systémov o 24,5 %, v tom výdavky do ostatných strojov a zariadení rástli o 34,8 % a do dopravných prostriedkov o 1,4 %. Mierne sa znížili kapitálové výdavky do stavieb o 8,2 %, v tom do budov na bývanie klesli o 22,8 % a do ostatných stavieb o 0,6 %. Vyšší rast výdavkov bol zaznamenaný v investovaní do produktov duševného vlastníctva o 0,8 %.

### G3. Tvorba hrubého kapitálu v bežných cenách

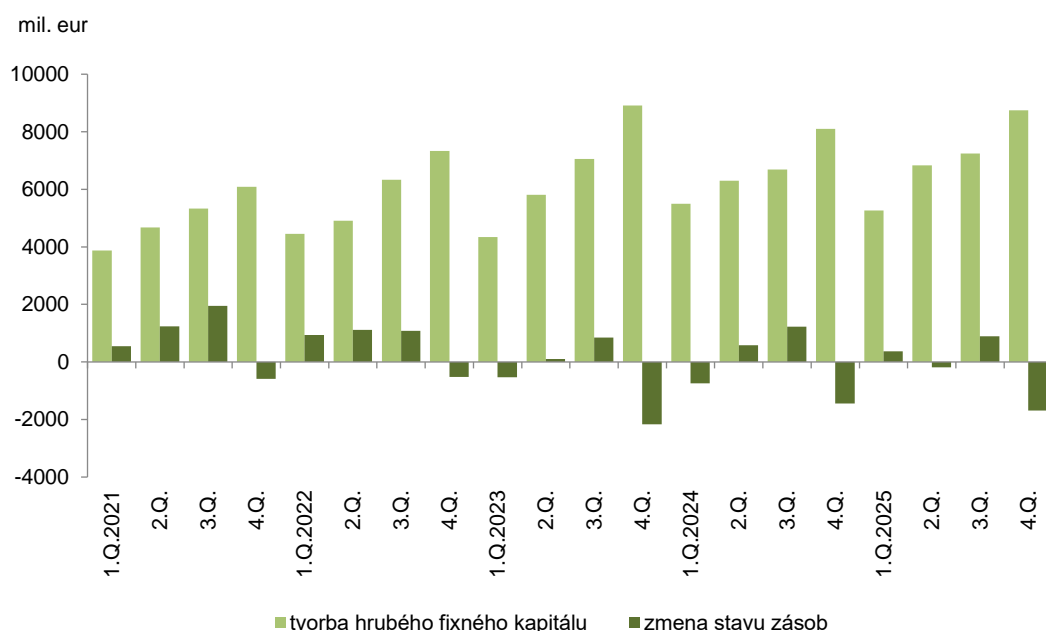

**Stav zásob** sa vo 4. štvrťroku 2025 výrazne znížil o takmer 1,7 mld. eur. Vývoj ovplyvnil najmä pokles zásob výrobkov a zvierat o 519,1 mil. eur, nedokončenej výroby a polotovarov o 516,5 mil. eur, materiálu o 386,6 mil. eur a zásob tovaru o 264,7 mil. eur.

**V súhrne za rok 2025** dosiahla celková tvorba hrubého kapitálu 27,5 mld. eur, čo predstavovalo medziročný nárast o 1,1 %. Jeho podzložka, tvorba hrubého fixného kapitálu, tvorila objem 28,1 mld. eur a zaznamenala medziročné zvýšenie o 2,2 %. Rast dynamiky investovania v druhom polroku 2025 bol výraznejší, čo prekrylo mínusové hodnoty zo začiatku roka. Investičný rast bol výraznejší ako pred rokom, kedy dosiahol 1,6 %, avšak nedostal sa na úroveň silnejších rokov 2021 až 2023, kedy investície rástli cez 4 %.

Z celkového počtu sledovaných 19 odvetví medziročný rast investícií za rok 2025 zaznamenalo 12 z nich. Najviac peňažných prostriedkov, a to 25,4 %, sa investovalo v odvetví priemyslu, v ktorom investície rástli o 9,1 %. Z 13 odvetví priemyselnej výroby nárast investičnej aktivity zaznamenalo až 8 odvetví, najviac v odvetví vo výrobe elektrických zariadení o 58,4 %. Váhuovo najsilnejšia výroba dopravných prostriedkov vykázala nárast o 37,7 %. Druhý najvyšší objem

investícií (18,3 %) sa investoval v činnosti v oblasti nehnuteľností, investície medziročne klesli o 8,6 %. Tretí najvyšší objem investícií, s podielom 11 %, smeroval do odvetvia verejnej správy a obrany a vzdelávania, kde boli investície medziročne vyššie o 49,1 %. Pokles investícií v ročnej bilancii, a to nad 10 %, zaznamenali odvetvia stavebníctva (o 21,9 %) a veľkoobchodu a maloobchodu (o 11,2 %).

### Výstavba bytov

(tab. T12)

V posledných troch mesiacoch roka 2025 sa v SR **dokončilo**<sup>12)</sup> 3 235 bytov. Počty bytových kolaudácií medziročne klesli o viac ako tretinu, znížili sa aj v porovnaní s dlhodobým 10-ročným priemerom rovnakého obdobia. Nadalej v štruktúre kolaudácií prevažovali **byty v rodinných domoch**, ich podiel z celku tvoril 68 %. Štatistické informácie o výstavbe bytov za 3. a 4. štvrťrok 2025 sú predbežné z dôvodu prechodu na nový dátový zdroj a budú dodatočne spresnené.

Na regionálnej úrovni sa zhoršenie situácie prejavilo v 6 z 8 krajov, od poklesu 71 % Bratislavskom kraji po 22 % v Trnavskom kraji. Mierny medziročný nárast skolaudovaných bytových jednotiek zaznamenal len Žilinský a Banskobystrický kraj. V dlhodobom porovnaní počet dokončených bytov dvojciferné klesol vo všetkých 8 krajoch, najvýraznejšie, v Bratislavskom a v Košickom kraji.

Súčasne sa v poslednom štvrťroku 2025 začalo stavať 3 570 bytových jednotiek. Počet **začatých bytov**<sup>13)</sup> bol medziročne približne rovnaký a súčasne o 37 % nižší ako dlhodobý priemer rovnakého obdobia. Z celkového počtu začatých bytov tvorili **rodinné domy** iba 35 %.

Rozbeh výstavby sa medziročne spomalil v 5 krajoch SR, najdynamickejšie v Košickom kraji. Naopak, začiatok výstavby zrýchlil v 3 krajoch, nad 20 % v Nitrianskom a v Trnavskom kraji, na dvojnásobok v Bratislavskom kraji. V porovnaní s dlhodobým priemerom 4. štvrťrokov boli počty začatých bytov výrazne nižšie vo všetkých krajoch SR.

**Bytovú výstavbu v roku 2025** charakterizovalo mierne spomalenie rozbehu novej výstavby, výraznejšie zaostávanie dokončovania bytov a nárast rozostavanosti. Počas roka 2025 sa v SR **dokončilo** 14 259 bytov. Išlo o medziročný pokles o 19 % Aktuálne hodnoty takmer o štvrtinu zaostávali za priemerom predchádzajúcich 10 rokov (priemer r. 2015 až 2024). Z dôvodu prechodu na nový dátový zdroj sú dáta o výstavbe bytov za rok 2025 predbežné a budú dodatočne spresnené.

Z regionálneho hľadiska najviac, viac ako 2-tisíc skolaudovaných bytov registrovali v Trnavskom, Žilinskom a Bratislavskom kraji. Počet dokončených bytov medziročne klesol v 7 z 8 krajov SR, a to od 2 % v Banskobystrickom kraji do 46 % v Bratislavskom kraji. Jediný región, ktorý si medziročne mierne vylepšil bilanciu skolaudovaných bytov bol Nitriansky kraj.

Súčasne v priebehu roka 2025 pokračovalo spomalenie **začiatku výstavby nových bytov**. Celkovo sa začalo stavať 15 081 bytov. Počet začatých bytov medziročne klesol len mierne, súčasne však bol o 26 % nižší, ako priemer za 10 rokov.

Spomalenie sa medziročne prejavilo len v polovici regiónov Slovenska, ale všetkých 8 regiónov evidovalo významnejšie úbytky v porovnaní s dlhodobým priemerom. Podľa predbežných údajov najvýraznejšie dlhodobé spomalenie o viac ako 30 % zaznamenali v Trnavskom a Nitrianskom kraji.

Ku koncu roka 2025 bolo na Slovensku **rozostavaných** 77 741 bytových jednotiek, čo bolo o 0,8 % viac ako na konci roka 2024 a súčasne to bolo o 2 % viac ako v desaťročnom priemere.

<sup>12)</sup> dokončené byty – byty, ktorým boli vydané kolaudačné rozhodnutia v sledovanom štvrťroku

<sup>13)</sup> začaté byty – byty, na výstavbu ktorých boli vydané stavebné povolenia v sledovanom štvrťroku

## Dovoz a vývoz výrobkov a služieb<sup>14)</sup> (tab. T3, T4)

Podľa predbežných výsledkov bolo vo 4. štvrťroku 2025 **saldo zahraničného obchodu výrobkov a služieb** pasívne v objeme 406,8 mil. eur. Jeho úroveň ovplyvnilo pasívne saldo vývozu a dovozu výrobkov v objeme 389 mil. eur a saldo vývozu a dovozu služieb, ktoré bolo vo výške 17,8 mil. eur.

## **2.3 Dôchodková metóda<sup>15)</sup>**

Z vytvoreného HDP tvorili odmeny zamestnancov vo 4. štvrťroku 2025 <sup>16)</sup> 16,1 mld. eur. V porovnaní so 4. štvrťrokom 2024 vzrástol ich objem o 6,1 %. Hrubý prevádzkový prebytok a zmiešané dôchodky v hodnote 15,9 mld. eur vzrástli o 3,6 %. Objem vybraných daní z produkcie a dovozu sa zvýšil o 6,3 % na 4,5 mld. eur. Hodnota subvencií klesla o 28,6 % a dosiahla 0,6 mld. eur.

Odmeny tvorili najväčší podiel na tvorbe HDP (44,9 %), oproti 4. štvrťroku 2024 boli vyššie o 0,1 p. b. Podiel hrubého prevádzkového prebytku a zmiešaných dôchodkov klesol o 1 p. b. na 44,4 %. Podiel vybraných daní z produkcie a dovozu zostal na rovnakej medzioročnej úrovni (12,4 %). Podiel subvencií sa znížil o 0,8 p. b. na 1,8 %.

## **2.4 Vybrané makroekonomické ukazovatele**

### Sektor domácností<sup>17)</sup> (tab. T14)

**Bežné príjmy domácností** dosiahli vo 4. štvrťroku 2025 objem takmer 33,3 mld. eur. Medzioročne vzrástli o 3,3 %. Vývoj ovplyvnil rast odmien zamestnancov o 6,2 % a nárast hrubého prevádzkového prebytku a hrubých zmiešaných dôchodkov o 5,4 %. Dôchodky z majetku klesli o 26,3 %, sociálne dávky zostali na rovnakej úrovni ako minulý rok a ostatné bežné transfery klesli o 2,8 %. Hlavným zdrojom príjmov domácností boli odmeny zamestnancov, ktoré tvorili na celkových príjmoch podiel 50 %. **Bežné výdavky domácností** dosiahli necelých 10,8 mld. eur. Medzioročne nominálne vzrástli o 3,9 %.

Domácnostiam zostal na ďalšie použitie hrubý disponibilný dôchodok v objeme 22,5 mld. eur. Oproti 4. štvrťroku 2024 vzrástol o 3 % (reálne klesol o 0,8 %). Úpravy vyplývajúce zo zmeny nároku na dôchodok dosiahli hodnotu 447,1 mil. eur. Z disponibilného dôchodku použili domácnosti na konečnú spotrebu 89 %. Zvyšok tvorili hrubé úspory, ktoré medzioročne zaznamenali nárast o 7,8 %. Miera úspor vo 4. štvrťroku 2025 dosiahla 13 %.

**V súhrne za rok 2025** v medzioročnom porovnaní vzrástli bežné príjmy domácností o 3,2 % a bežné výdavky domácností o 3,7 %.

### Vonkajšie obchodné vzťahy<sup>18)</sup> (tab. T1, T2, T13)

Hodnota **vývozu a dovozu**<sup>19)</sup> vo 4. štvrťroku 2025 oproti rovnakému obdobiu 2024 medzioročne stúpila. Obchodná bilancia uzatvorila štvrtý kvartál s prebytkom 0,8 mld. eur.

14) zostavenie dovozu a vývozu výrobkov a služieb podľa metodiky ESA 2010

15) absolútne hodnoty, štruktúra a medzioročné zmeny sú v bežných cenách

16) odmeny zamestnancov (rezidentov aj nerezidentov) vyplatené rezidentskými zamestnávateľmi

17) absolútne hodnoty, štruktúra a medzioročné zmeny sú v bežných cenách

18) údaje sú v bežných cenách v hodnote typu FOB, informáciu vypracoval Štatistický úrad SR na základe údajov Colnej sekcie Finančného riaditeľstva SR získaných v rámci colného konania a z INTRASTAT-SK hlásení poskytnutých dovozcami a vývozcami tovaru v rámci EÚ

19) Štatistický úrad SR v rámci skvalitnenia dát rozšíril v priebehu roka 2023 zdroje údajov o dovoze a do štatistických výstupov zahrnul aj údaje za fyzické a právnické osoby neregistrované pre DPH, ktoré si v rámci EÚ kúpili tovar na diaľku (napr. cez internet). Tieto údaje boli zapracované do štatistických výstupov od januára 2022.

Zo Slovenska sa vo 4. štvrtroku vyviezol tovar v hodnote 29 mld. eur, čo bol 3,6 % nárast oproti rovnakému obdobiu roku 2024. Dovoz tovaru sa medziročne zvýšil o 0,6 % a dosiahol hodnotu 28,3 mld. eur. Saldo bolo aktívne a dosiahlo hodnotu 0,8 mld. eur. Vo 4. štvrtroku 2024 bolo saldo pasívne v objeme 0,1 mld. eur.

Z hľadiska hlavných ekonomických zoskupení medziročne vzrástla vo 4. štvrtroku hodnota vyvezeného tovaru do členských štátov EÚ o 5,5 % (tvorila 78,1 % celkového vývozu zo Slovenska) a do krajín OECD o 5,2 % (tvorila 87,5 % celkového vývozu zo Slovenska).

V rámci významných partnerov vzrástol vývoz do Nemecka o 9,3 %, Maďarska o 9,9 %, Rakúska o 6,3 %, Francúzska o 9,9 %, Spojeného kráľovstva o 15,9 % a Talianska o 3,4 %. Klesol vývoz do Česka o 1,5 %, Poľska o 0,5 %, Spojených štátov amerických o 21,7 % a Číny o 54,1 %.

Dovoz z členských štátov EÚ sa zvýšil o 2,2 % (tvoril 63,5 % celkového dovozu na Slovensko) a z krajín OECD klesol o 2,4 % (tvoril 60 % celkového dovozu na Slovensko).

Z významných partnerov vzrástol dovoz z Česka o 3,1 %, Číny o 6,8 %, Vietnamu o 3,4 %, Talianska o 8,6 %, Francúzska o 7,6 % a Spojených štátov amerických o 53,4 %. Klesol dovoz z Nemecka o 8,8 %, Poľska o 0,7 %, Maďarska o 5,9 %, Kórejskej republiky o 16,3 %, Ruskej federácie o 47 %, Rakúska o 2,7 % a Spojeného kráľovstva o 21,4 %.

Významné aktívne saldo zahraničného obchodu malo Slovensko s Nemeckom (2,6 mld. eur), Maďarskom (1,1 mld. eur), Spojeným kráľovstvom (1 mld. eur), Rakúskom (893,1 mil. eur), Českom (841,5 mil. eur), Francúzskom (734,4 mil. eur) a Spojenými štátmi americkými (390,4 mil. eur). Významné pasívne saldo malo Slovensko s Čínou (1,9 mld. eur), Vietnamom (1,3 mld. eur), Kórejskou republikou (1 mld. eur) a Ruskou federáciou (735,8 mil. eur).

**Za rok 2025** dosiahol vývoz tovaru hodnotu 110,9 mld. eur pri medziročnom raste o 3,8 %. Dovoz tovaru sa zvýšil o 3,9 % na 108,1 mld. eur. Saldo zahraničného obchodu bolo aktívne v objeme 2,8 mld. eur.

V rámci významných partnerov v roku 2025 vzrástla hodnota vývozu do Nemecka o 3,8 %, Česka o 6,5 %, Maďarska o 3,5 %, Poľska o 3,8 % a Rakúska o 5 %. Klesla do Spojených štátov amerických o 18,1 % a Číny o 27,6 %.

Z významných partnerov vzrástla hodnota dovozu z Česka o 0,6 %, Číny o 11,2 %, Poľska o 2 %, Vietnamu o 14,5 % a Talianska o 4,6 %. Klesla z Nemecka o 4 %, Kórejskej republiky o 10,9 % a Ruskej federácie o 13 %.

### 3. CENOVÝ VÝVOJ A DEFLÁTORY

(tab. T1, T11)

#### 3.1 Spotrebiteľské ceny

(tab. T1, T2, T18, T19)

Rast spotrebiteľských cien vo 4. štvrtroku 2025 dosiahol úroveň 3,8 %, tempo rastu sa zmiernilo. Bola to zároveň najnižšia hodnota rastu počas roka 2025. Vplyv hlavných výdavkových položiek slovenských domácností - potravín a bývania s energiami, ktoré tvoria takmer polovičný podiel v štruktúre výdavkov slovenských domácností, bol vo štvrtom štvrtroku pri energiách výraznejší, pri potravinách a nealko nápojoch naopak miernejší ako v predošlých štvrtrokoch. Ceny rástli vo všetkých 12 odboroch.

Medziročný rast cien **potravín** sa vo 4. štvrtroku výrazne spomalil, dosiahol úroveň tesne nad nulou, 0,1 %, pričom v 3. štvrtroku bol ešte na úrovni 2,6 %. Rástli iba 4 z 9 potravinových položiek. Najvýraznejší rast cien na úrovni takmer 5 % bol pri mlieku, syroch a vajciach. Zvýšenie do 2 % evidoval aj chlieb a obilniny, ryby a potravinárske výrobky. Najvýraznejšie zlacnenie bolo pri zelenine o 8,4 %, ceny olejov a tukov boli nižšie o 3,5 %.

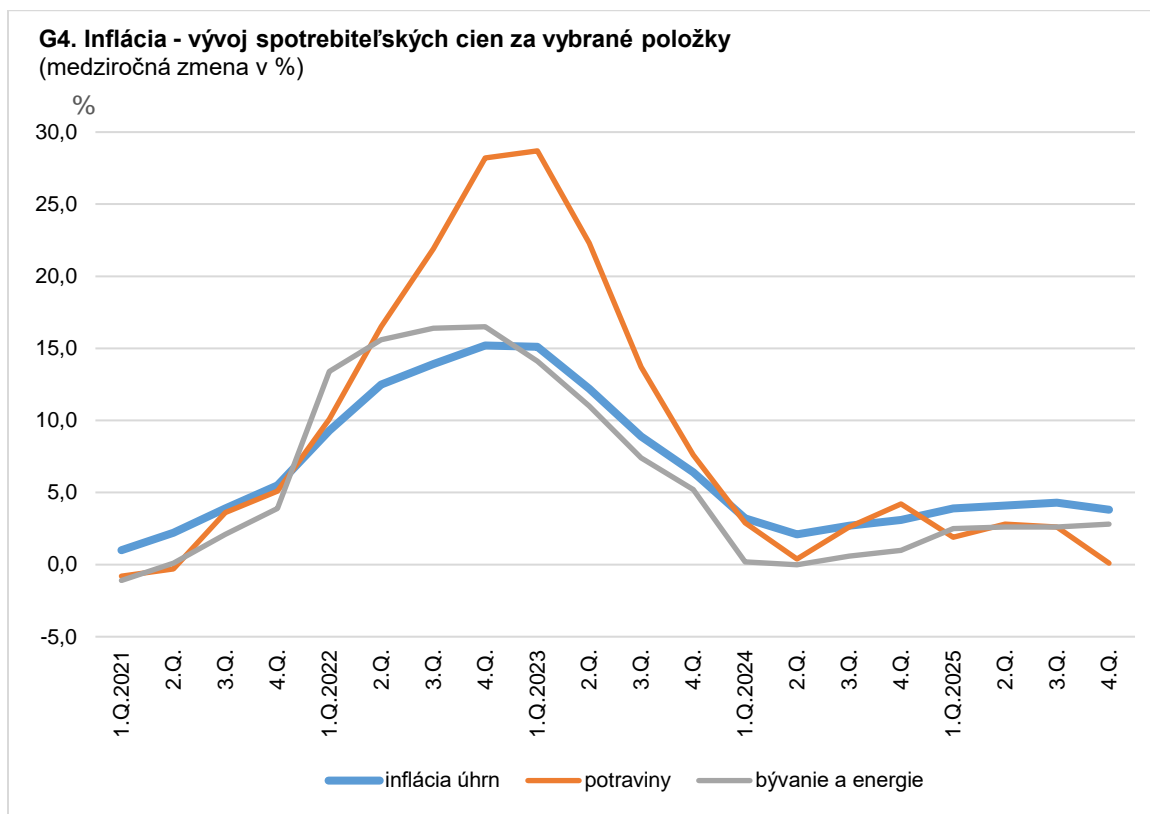

Z ostatných odborov bol najvýraznejší medziročný rast cien v reštauráciách a hoteloch na úrovni 9 %. Ceny o viac ako 6 % vzrástli aj v dvoch odboroch, a to vo vzdelávaní a pri rozličných tovaroch a službách. Do 3 % vyššie ceny boli v odboroch bývanie, voda, elektrina a plyn, zdravotníctvo, obuv s odevmi a tiež nábytok s bytovým zariadením a údržbou domácností.

### 3.2 Ceny výrobcov

(tab. T1, T2, T20, T21)

Ceny **priemyselných výrobcov pre domáci trh** zastavili začiatkom minulého roka svoj pokles a začali mierne rásť. Aktuálne boli tuzemské výrobné ceny v priemysle vo 4. štvrtroku 2025 medziročne vyššie o 0,6 %. Celkovo zo 16 odvetví priemyslu vzrástli ceny v 12.

Vyššiemu rastu zabránili najmä lacnejšie energie, ktoré medziročne klesli o 2,1 %. Naopak, váhovo najdôležitejšie odvetvie slovenskej priemyselnej výroby, výroba dopravných prostriedkov, ťahalo ceny nahor. Vo 4. štvrtroku minulého roka zaznamenalo toto odvetvie nárast cien až o 3,7 %.

Aj ceny **priemyselných výrobcov pre export** zaznamenali vo 4. štvrtroku 2025 medziročný nárast, a to na úrovni 1,1 %. Ešte výraznejšie stúpili na konci roka ceny za **stavebné práce**, vo 4. štvrtroku 2025 boli medziročne vyššie o 5,8 %. Tempo rastu tak bolo najvyššie od začiatku roka 2024. Ceny **materiálov spotrebovávaných v stavebníctve** vzrástli vo 4. štvrtroku 2025 o 4,3 %.

Ceny za **poľnohospodárske výrobky** sa na konci roka zvýšili o 1,2 %, rast zaznamenali už piaty štvrťrok v rade. Ceny živočíšnych výrobkov vrátane rýb boli vyššie o 6,8 %. Pomerne výrazný rast pokračoval už piaty štvrťrok po sebe. Naopak, ceny rastlinných výrobkov po roku zaznamenali pokles na úrovni 1,5 %. Z produktov živočíšnej výroby najviac vzrástli ceny jatočných býkov o 18,8 %, jatočných kráv o 17,3 % a rýb a iných produktov rybolovu o 10,9 %. Pokles zaznamenali iba ceny jatočných ošípaných. Tie boli lacnejšie až o vyše desatinu. Z produktov rastlinnej výroby sa najvýraznejšie zvýšili ceny ovocia o 10,4 % a zeleniny o 1,3 %. Naopak, klesli iba ceny obilnín, a to o 3,8 %.

V **súhrne za rok 2025** ceny **priemyselných výrobcov na domácom trhu** medziročne stúpili o 0,5 %. Medziročný nárast cien sa prejavil v 13 z celkovo 16 odvetví priemyslu, celkový rast ovplyvnili najviac vyššie ceny vo výrobe dopravných prostriedkov o 2,7 % a výrobe výrobkov z gumy a plastu o 3,3 %. Tlmiaci účinok na celkový rast mali nižšie ceny koksu a rafinovaných ropných produktov o 9,6 % a tiež v dodávke elektriny a plynu, ktoré boli medziročne nižšie o 1,5 %.

Ceny **priemyselných výrobcov pre export** v súhrne za rok 2025 boli v porovnaní s rovnakým obdobím minulého roka o 1,1 % vyššie. V stavebníctve sa udržal rast cien **stavebných prác**, a to o 5,3 %. Ceny **materiálov a výrobkov spotrebovávaných v stavebníctve** boli vyššie o 2,7 %.

Za celý rok 2025 vzrástli v medziročnom porovnaní ceny **poľnohospodárskych výrobkov** o 5,2 %. Významnejší vplyv na zvýšení mal nárast cien v živočíšnej výrobe o 8,5 %, ceny v rastlinnej výrobe boli vyššie len o 2,9 %.

### 3.3 Cenové defláto

(tab. T11)

Súhrnná cenová hladina, meraná cenovým deflátorom hrubého domáceho produktu, sa v porovnaní so 4. štvrťrokom 2024 zvýšila o 4,8 %. Z jednotlivých výdavkových zložiek HDP vzrástla cenová hladina takmer všetkých zložiek, a to pri konečnej spotrebe domácností o 4,1 %, pri konečnej spotrebe verejnej správy a pri neziskových inštitúciách slúžiacich domácnostiam rovnako o 5,1 %. Deflátor bol vyšší aj pri tvorbe hrubého fixného kapitálu o 1,7 % aj pri vývoze výrobkov a služieb o 1,3 %. Pri dovoze výrobkov a služieb zostal bez zmeny.<sup>20)</sup>

## 4. TRH PRÁCE

### 4.1 Ekonomická aktivita podľa Výberového zisťovania pracovných síl<sup>21)</sup>

(tab. T2, T22 až T24)

**Počet pracujúcich**<sup>22)</sup> na Slovensku podľa Výberového zisťovania pracovných síl (VZPS) v poslednom štvrťroku 2025 prekročil 2 milióny 626-tisíc osôb. Medziročný pokles, ktorý pretrval v troch štvrťrokoch, sa prehĺbil na 0,8 %. Zamestnanosť v SR po sezónnom očistení oproti 3. štvrťroku poklesla o 0,2 % na vyše 2 milióny 602-tisíc pracujúcich.

**Miera zamestnanosti**, vyjadrujúca podiel pracujúcich z počtu obyvateľov vo veku 20 až 64 rokov, medziročne klesla o 0,4 percentuálneho bodu (p. b.) na 78,4 %.

Celkovo počas 4. štvrťroka 2025 zamestnanosť medziročne vzrástla v 7 z 18 sledovaných odvetví ekonomiky. Najväčší počet, takmer 1,7 milióna osôb, naďalej pracoval v **službách**, pri miernom medziročnom poklese zamestnanosti v tomto sektore o 3,6-tisíc pracujúcich. Vo **výrobných odvetviach** však ubudlo viac ako 17-tisíc osôb, zamestnanosť klesala výraznejšie a dosiahla úroveň 953-tisíc pracujúcich. Na trhu práce vo výrobnom sektore tak pretrval už rok a pol súvislý pokles.

Nepriaznivý vývoj zamestnanosti v službách v najväčšej miere zapríčinil pokračujúci úbytok pracujúcich vo veľkoobchode a maloobchode, aktuálne o vyše 10-tisíc osôb (o 3,2 %). Popri obchode najviac ubudlo pracujúcich v doprave a skladovaní a vzdelávaní, v porovnateľnej miere o 1,5 % a 1,3 % (v každom takmer 3-tisíc osôb). Z veľkých odvetví služieb zamestnávajúcich nad 150-tisíc ľudí medziročne rástol počet pracujúcich len v zdravotníctve

<sup>20)</sup> cenové defláto

<sup>21)</sup> metodika VZPS je v súlade s medzinárodnými definíciami a odporúčaniami ILO a Eurostatu

<sup>22)</sup> pracujúci v zmysle novej metodiky VZPS platnej v EÚ od roku 2021 (IESS) sú všetky osoby vo veku od 15 do 89 rokov, ktoré v sledovanom (referenčnom) týždni vykonávajú aspoň 1 hodinu prácu za mzdu, plat, odmenu alebo pracovnú činnosť za účelom dosiahnutia zisku, vrátane osôb vykonávajúcich prácu na základe dohôd, sezónnych pracovníkov, osôb na materskej alebo rodičovskej dovolenke, osôb pracujúcich v zahraničí menej ako 1 rok a osôb dochádzajúcich za prácou do zahraničia; respondenti sú zahrnutí do odvetví podľa ekonomickej činnosti miestnej jednotky nie celého podniku

a sociálnej pomoci o minimálnych 0,1 %.

Z troch **výrobných odvetví** pokles ovplyvnil najmä priemysel. Líder podľa zamestnanosti v slovenskej ekonomike medziročne prišiel takmer o 16-tisíc pracujúcich (o 2,4 %) a zamestnával 638-tisíc ľudí v poslednom štvrťroku 2025. Pokles pracujúcich (o 3,4 %) nastal aj v stavebníctve a toto odvetvie naviazané prevažne na domáci dopyt opustilo 8,8-tisíc osôb. Naopak v poľnohospodárstve, ktoré je najmenším z výrobných odvetví pokračoval rast zamestnanosti (o 13,3 %) a zaznamenalo viac pracujúcich ako pred rokom (o 7,3-tisíc osôb).

Podľa vekového zloženia pokračoval na trhu práce dlhodobý trend úbytku mladších pracujúcich. V poslednom štvrťroku minulého roka došlo k poklesu (o 5,7 %) najmä v skupine od 25 do 34 rokov (necelých 32-tisíc osôb). Naopak všetky vekové skupiny od 50 rokov medziročne naberali a najviac (4,3 %) pracujúcich pribudlo vo veku od 50 do 54 rokov (14-tisíc osôb).

Z regionálneho hľadiska počet pracujúcich vo 4. štvrťroku 2025 medziročne vzrástol (o 2,4 %) iba v Trnavskom kraji (o 6,8 tisíce osôb). Zamestnanosť v tejto časti západného Slovenska tak stúpila na 291-tisíc osôb a bola najvyššia za ostatné 4 roky. Všetky zvyšné kraje zaznamenali pokles tohto dôležitého ukazovateľa, pričom najhlbší bol v Banskobystrickom kraji (o vyše 7-tisíc osôb).

**Mieru zamestnanosti** nad 80 % dosiahli okrem dominantného Bratislavského kraja ešte aj Žilinský a Trnavský kraj, v Trenčianskom však bola už druhý krát za sebou tesne pod touto hranicou. Najvýraznejšia medziročná zmena nastala v Banskobystrickom kraji po poklese miery zamestnanosti o 2,3 p. b. na 75 % a najnižšie bol Košický kraj s hodnotou 73,1 %.

**Za prácou do zahraničia**<sup>23)</sup> dochádzalo vo 4. štvrťroku 2025 vyše 123-tisíc osôb a ich počet stúpol o 4,8 % oproti rovnakému obdobiu roka 2024. Bezmála 60 % pracovalo v stavebníctve a v priemysle. Viac ako štvrtina zo všetkých dochádzala do zahraničia z Prešovského kraja (34-tisíc osôb). Až 18-tisíc osôb dochádzalo za prácou z Banskobystrického kraja, o niečo menej zo Žilinského kraja. Z Nitrianskeho to bolo až 23,4 tisíc osôb a mal aj najvyšší medziročný nárast (84%) pracujúcich v zahraničí (o 11-tisíc osôb). Naopak, v Trenčianskom kraji ich najviac ubudlo, bezmála polovica (5,5-tisíc osôb).

Počet pracujúcich na Slovensku sa **v priemere za rok 2025** medziročne znížil viac ako o 10-tisíc osôb (o 0,4 %) a v ekonomike tak podľa metodiky VZPS pracovalo 2 milióny 611-tisíc ľudí. Z 18 sledovaných odvetví zaznamenala medziročný pokles pracujúcich až polovica. Negatívny výsledok najväčšmi ovplyvnil najmä pokles počtu pracujúcich viac ako o 11-tisíc osôb vo **výrobnom sektore** (o 1,2 %). V **službách** stúpila zamestnanosť len nepatrne (o 0,1 %) na 1,65 milióna osôb.

Najdynamickejšie pozitívne zmeny pocítil **terciárny sektor** v odvetví administratívne služby s prírastkom 6,1 tisíce pracujúcich (13,5 %), v doprave a skladovaní pribudlo 5-tisíc pracujúcich (3 %). Naopak, celoročne najvýraznejší odliv zaznamenali dve dôležité odvetvia z pohľadu budúcej prosperity ekonomiky. Vo vzdelávaní ubudlo najviac až 6,2 tisíc pracujúcich (2,9 %) a informačno-komunikačné služby stratili vyše 5-tisíc zamestnaných (4,6 %) ľudí.

Z veľkých odvetví služieb zamestnávajúcich nad 150-tisíc ľudí s medziročným poklesom pracujúcich zápasilo ešte aj zdravotníctvo a sociálna pomoc. Vo verejnej správe a sociálnom zabezpečení pracovalo 215-tisíc ľudí po malom zvýšení (o 0,4 %).

**Vo výrobnej sfére** sa počet pracujúcich v roku 2025 mierne zvýšil iba v poľnohospodárstve o vyše 5-tisíc osôb. Výrazný pokles o 5,5-tisíc osôb pocítil priemysel, dlhodobo najväčšie zamestnávateľské odvetvie na Slovensku so štvrtinovým podielom na celkovej zamestnanosti. K výslednému zníženiu zamestnanosti vo výrobnom sektore však prispelo najmä stavebníctvo s najhlbším úbytkom 11 tisíc pracujúcich (4,1 %).

Z regionálneho hľadiska v uplynulom roku stúpili počty pracujúcich len v 2 zo všetkých 8

<sup>23)</sup> migrácia za prácou do zahraničia do 1 roku vrátane časovo neobmedzenej dochádzky za prácou cez hranice v zmysle novej metodiky VZPS platnej v EÚ od roku 2021 (IESS)

krajov Slovenska. Trnavský kraj zaznamenal nárast takmer o 5-tisíc osôb (1,7%) a Žilinský o 2,3-tisíc osôb (0,7 %). Naopak, najvýraznejší pokles poznamenal Nitriansky kraj, v ktorom ubudlo skoro 8-tisíc pracujúcich (2,4 %) a v Bratislavskom kraji z pracovného trhu odišlo 3,2-tisíc osôb (0,8 %).

**Miera zamestnanosti SR** za celý rok 2025 zostala na hodnote 78,1 % taká, ako aj v roku 2024. Najdynamickejšie sa zmenila v Trnavskom kraji, kde stúpila na 80,8 % (o 1,2 p. b.)

**Počet pracujúcich v zahraničí** stúpol v roku 2025 na vyše 121-tisíc osôb a za prácou do zahraničia tak dochádzalo zo Slovenska o 3,5 % ľudí viac ako v roku 2024.

Na Slovensku bolo vo 4. štvrťroku 2025 **nezamestnaných** <sup>24)</sup> 154,8 tisíc osôb, medziročne počet stúpol o 9,5 tisíce osôb alebo o 6,5 %. Nárast počtu ľudí bez práce bol najvyšší od začiatku roku 2021 (od uplatňovania novej metodiky). Najnovšie dáta podľa metodiky VZPS tiež ukázali, že bez práce bolo najviac ľudí od 4. štvrťroku 2023, teda za 8 posledných štvrťrokov. Po sezónnom očistení počet nezamestnaných stúpol o 2,2 % na 153,8-tisíc osôb oproti 3. štvrťroku 2025.

Referenčná **miera nezamestnanosti** stúpila na 5,6 % a v poslednom štvrťroku 2024 bola na úrovni 5,2 %. Miera nezamestnanosti vyjadruje podiel počtu nezamestnaných z ekonomicky aktívneho obyvateľstva. Aktuálna hodnota miery nezamestnanosti bola najvyššia za uplynulých 9 štvrťrokov (od tretieho štvrťroku 2023), pričom rovnakú výšku mala aj vo 4. štvrťroku 2023 a v nasledujúcom štvrťroku.

**G5. Vybrané ukazovatele trhu práce**  
(VZPS, v tis. osôb)

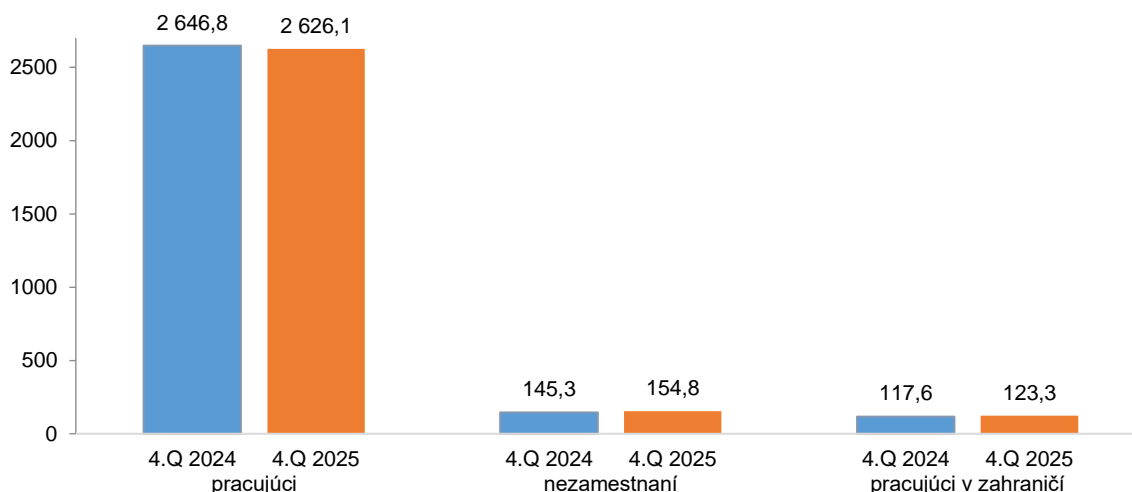

V štruktúre prevládali dlhodobozamestnaní, ktorí boli bez práce 12 a viac mesiacov, ich podiel bol 65 %. Na štvrťročnej úrovni po prvý krát od začiatku roku 2021 medziročne výraznejšie počet dlhodobozamestnaných stúpol (o 7-tisíc osôb).

Z hľadiska odvetvovej štruktúry medzi nezamestnanými medziročne pribudlo najviac takých, ktorí naposledy pracovali v stavebníctve (3,2-tisíc osôb) ako aj v doprave a skladovaní (3,1-tisíc osôb) a tiež v obchode (2,6-tisíc osôb). Najväčší úbytok zaznamenali IKT služby (2-tisíc osôb).

V regionálnom členení nezamestnaní medziročne pribudli v 5 z 8 krajov Slovenska. Najvýraznejší absolútny prírastok nezamestnaných (vyše 6-tisíc osôb) zaznamenal Banskobystrický kraj a najdynamickejší relatívny nárast, o takmer 54 %, bol zaznamenaný v Nitrianskom kraji. Naopak, najpozitívnejšia zmena nastala v Prešovskom kraji, kde počet

<sup>24)</sup> nezamestnané osoby sú všetky osoby vo veku od 15 do 74 rokov, ktoré spĺňajú súčasne 3 kritériá: v sledovanom (referenčnom) týždni nemali žiadnu platenú prácu, sú schopné nastúpiť do práce do 2 týždňov a aktívne si hľadajú prácu (úplná definícia je uvedená vo vykonávacom nariadení Komisie (EÚ) č. 2019/2240)

nezamestnaných klesol o 7,6 tisíca osôb alebo tiež o 18 %.

Najviac nezamestnaných bolo v Košickom kraji (takmer 35-tisíc osôb) a v Prešovskom kraji (vyše 34-tisíc osôb). Počet nezamestnaných v Prešovskom kraji sa historicky po prvýkrát znížil pod úroveň 35-tisíc osôb. Vďaka tomu si dva kraje na východe Slovenska po dlhom čase navzájom vymenili poradie na špici rebríčka regiónov s najvyšším počtom nezamestnaných. Nad 30-tisíc ľudí bez práce mal ešte Banskobystrický kraj.

Podobne, v rámci vývoja miery nezamestnanosti, zostalo 5 z 8 krajov pod celoslovenským priemerom. Najvyššia miera nezamestnanosti nad úrovňou 9 % bola v Banskobystrickom a Košickom kraji. Najpozitívnejšia zmena sa prejavila v Prešovskom kraji, kde miera nezamestnanosti klesla z 10,5 % na konci roka 2024 na 8,8 % v závere roka 2025. Prešovský kraj sa tak s mierou nezamestnanosti premiérovo za ostatných 5 rokov dostal na jednocifernú hodnotu.

Počet ľudí bez práce **v priemere za celý rok 2025** dosiahol takmer 150-tisíc osôb. Medziročne ich počet stúpol o 1,2 %, pribudlo 1,8-tisíc nezamestnaných. Miera nezamestnanosti v SR za celý rok 2025 dosiahla 5,4 % po medziročnom raste o 0,1 p. b. Napriek zvýšeniu mali oba ukazovatele, počet nezamestnaných ako aj miera nezamestnanosti, druhú najnižšiu hodnotu za 5 rokov.

V štruktúre nezamestnaných stále prevažovali (63 %) dlhodobo nezamestnaní (bez práce 12 alebo viac mesiacov). Ich počet však klesol mierne (o 1,1 %) a najpomalšie za tri roky.

Na rozdiel od predošlých rokov stúpol v roku 2025 počet krátkodobo nezamestnaných o 5,5 % (o 2,9 tisíca osôb) na takmer 55-tisíc osôb. Išlo o prvý medziročný rast od roku 2021 (od uplatnenia novej metodiky). Polovica z nich už bola bez zamestnania 6 až 11 mesiacov.

Súčasne aj v roku 2025 platilo, že takmer tretinu zo všetkých nezamestnaných tvorili ľudia, ktorí doposiaľ ešte nikdy nepracovali (vrátane absolventov škôl). Ich počet (46,6 tisíc osôb) v roku 2025 bol najnižší od roku 2021.

Z hľadiska odvetvovej štruktúry najviac nezamestnaných uvádzalo, že naposledy pracovali v priemysle (23-tisíc osôb), v obchode (vyše 14-tisíc osôb) a v stavebníctve (bezmála 10-tisíc osôb). Vyšší počet nezamestnaných pracoval naposledy ešte aj vo verejnej správe a v sociálnom zabezpečení, až 7,5-tisíc osôb. Medzi nezamestnanými ich bolo o 50 % viac ako v roku 2024. Nárast o 2,5 tisíca osôb predstavoval najväčší medziročný negatívny skok z 18 sledovaných odvetví.

Podľa vekovej štruktúry najväčší podiel medzi nezamestnanými (takmer 40 %) tvorili ľudia vo veku od 35 do 49 rokov. Z pohľadu medziročných zmien najviac ľudí bez práce (3,3 tisíca osôb) pribudlo v kategórii 60 ročných a starších (až 83 %). Najintenzívnejšie, takmer o štvrtinu, klesol počet nezamestnaných mladých ľudí vo veku 15 až 24 rokov a bez práce ich bolo vlni v priemere 21-tisíc, najmenej za ostatných 5 rokov.

Z členenia podľa vzdelania vyplýva, že tretina (48-tisíc osôb) nezamestnaných mala úplné stredné všeobecné alebo odborné vzdelanie s maturitou. Základné vzdelanie malo iba o čosi menej ľudí bez práce (45-tisíc osôb) a jedine táto kategória mala výrazný medziročný úbytok o 5,2 tisíca osôb (o 10,5 %). Naopak, najvyšší bol nárast ľudí bez práce (o 2,5 tisíca osôb) s vysokoškolským vzdelaním a tvorili už 13 % zo všetkých nezamestnaných.

V regionálnom pohľade počet nezamestnaných počas roku 2025 vzrástol v 5 z 8 krajov v SR, v troch dokonca dvojciferné (viac ako o 10 %), a to v Nitrianskom, Banskobystrickom a prekvapivo aj v Bratislavskom kraji. Absolútne najviac ľudí bez práce (2,4 tisíca osôb) pribudlo v Banskobystrickom kraji. Pozitívny vývoj a takmer identický a zároveň najhlbší absolútny úbytok počtu ľudí bez práce sa medziročne prejavil v Prešovskom kraji. Naďalej však bolo v tomto kraji aj v roku 2025 najviac, bezmála 40-tisíc, nezamestnaných. V rebríčku regionálnej nezamestnanosti nasledovali Košický kraj s 33-tisíc nezamestnanými a Banskobystrický kraj, ktorý mal 26-tisíc osôb bez zamestnania. Tieto tri regióny mali aj najvyššiu mieru nezamestnanosti na úrovni od 10,1 % do 8,3 %.

Priaznivý medziročný vývoj miery nezamestnanosti registrovali tri regióny - Prešovský kraj a Trnavský kraj (zhodne pokles o 0,5 p. b.) a Trenčiansky kraj (pokles o 0,1 p. b.). Najnižšiu mieru nezamestnanosti si dlhodobo zachováva Bratislavský kraj, vlni to bolo 2,5 %. Pod celoslovenským priemerom 5,4 % zostali aj Žilinský, Trenčiansky, Trnavský a Nitriansky kraj.

#### 4.2 Priemerná mesačná mzda<sup>25)</sup>

(tab. T2, T25, T26, T43b,c)

**Priemerná nominálna mesačná mzda zamestnanca v slovenskom hospodárstve** vo 4. štvrtroku 2025 dosiahla 1 739 eur, čo predstavuje medziročný nárast o 5,8 %. V hrubom si tak zamestnanci polepšili v priemere o 96 eur. Po zohľadnení miery inflácie dosiahol reálny rast miezd v poslednom štvrtroku minulého roka 1,9 %. Mzdy si udržali nielen nominálny, ale aj reálny rast deviaty štvrtrok po sebe. Sezónne očistená priemerná mzda oproti 3. štvrtroku 2025 vzrástla o 1,5 %.

V štruktúre ekonomiky zaznamenalo medziročný rast priemernej nominálnej mzdy všetkých 19 sledovaných odvetví hospodárstva. Zvýšenie úrovne zárobkov sa pohybovalo od takmer 3 % vo verejnej správe až po viac ako 11 % v dodávke elektriny, plynu a pary. Po započítaní inflácie v 3 sektoroch mzdy reálne klesli, a to vo verejnej správe o 1,2 %, v administratívnych službách o 0,6 % a v oblasti nehnuteľností o 0,4 %. Vyšší reálny rast platov ako bol priemer za celé hospodárstvo SR dosiahli zamestnanci v 14 odvetviach.

**G6. Priemerná mesačná mzda podľa odvetví vo 4. štvrtroku 2025**

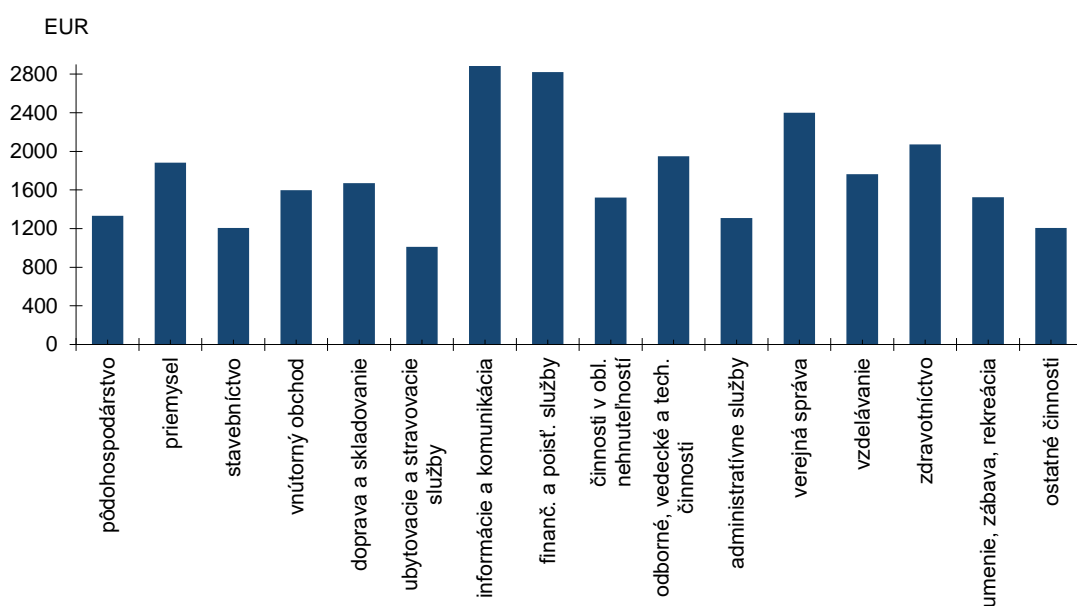

V priemysle, ktorý na Slovensku zamestnáva najviac ľudí, sa hrubá mesačná mzda vo 4. štvrtroku 2025 medziročne zvýšila o 6,7 % na 1 884 eur. Jej reálna hodnota stúpila o 2,8 %. V obchode, v druhom najväčšom zamestnávateľovi, nominálne mzdy stúpili o 5,6 % na 1 597 eur. Reálny rast zárobkov pracovníkov v obchode dosiahol 1,7 %, čo bolo pod úrovňou priemeru za celé hospodárstvo SR.

Aktuálne najvyššiu priemernú mesačnú mzdu nad 3-tisíc eur mali počas 4. štvrtroku 2025 zamestnanci v dodávke energií (elektriny, plynu a pary). Naopak, najnižšie zárobky si naďalej udržali zamestnanci v ubytovacích a stravovacích službách, ich mzda len veľmi tesne prevýšila hranicu tisíc eur. Všetkých 19 sledovaných odvetví tak už druhý štvrtrok po sebe dosiahlo

<sup>25)</sup> údaje sú spracované zo štvrtročného štatistického výkazníctva; bez podnikateľských príjmov, vrátane štatistického odhadu mzdy zamestnancov u živnostníkov

priemernú mzdu nad tisíc eur.

Z regionálneho pohľadu si nadpriemernú mzdu udržal len Bratislavský kraj, kde dosiahla 2 068 eur. V ostatných krajoch sa mzdy pohybovali od 1 411 eur v Prešovskom kraji po 1 685 eur v Trenčianskom kraji. Nominálna mzda medziročne vzrástla vo všetkých regiónoch, pričom najvýraznejší nárast na úrovni 8 %, zaznamenal Nitriansky kraj. Reálne rástli zárobky v 7 z 8 krajov Slovenska, len v Banskobystrickom kraji došlo k poklesu o 0,8 %.

**G7 Rast/pokles reálnej mzdy podľa odvetví vo 4. štvrťroku 2025**

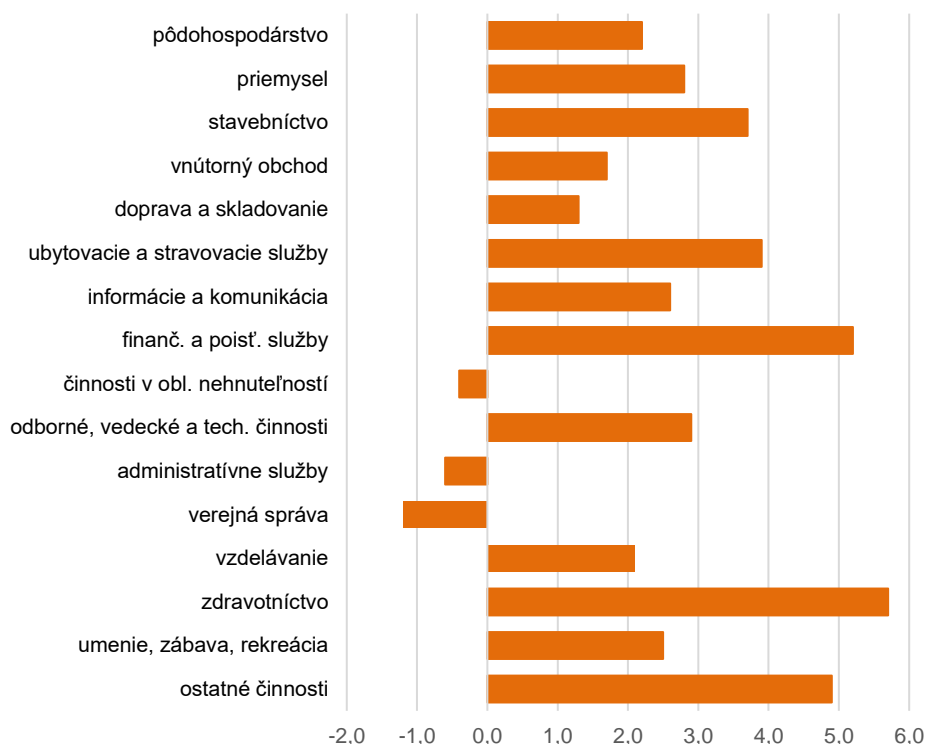

**Priemerná nominálna mesačná mzda zamestnanca v hospodárstve SR za celý rok 2025** dosiahla 1 620 eur, čo predstavuje medziročný nárast o 6,3 % teda o 96 eur. Hoci tempo zvyšovania hrubých miezd bolo najnižšie za posledných 5 rokov, stačilo na to, aby mzdy rástli aj reálne. Kvôli vyššej inflácii reálne zárobky vzrástli len o 2,2 %, zatiaľ čo v roku 2024 dosiahli svoj najvyšší rast od roku 2019, a to 3,7 %.

Priemerná ročná mzda sa počíta na základe referenčných štvrťročných údajov vychádzajúcich z podnikových štatistík a následne sa používa aj pri výpočtoch v oblasti sociálneho zabezpečenia.

Priemerné mzdy vlani medziročne nominálne aj reálne stúpili vo všetkých 19 sledovaných odvetviach, najmenej v administratívnych službách a najvýraznejšie v ťažbe a dobývaní. Najdynamickejší reálny rast nad 4,5 % sa prejavil v ťažbe, dodávke vody, v zdravotníctve a tiež v ubytovacích a stravovacích službách, kde sa dlhodobo zarába najmenej a platilo to aj v roku 2025. Priemerná hrubá mzda zamestnancov v ubytovacích a stravovacích službách vlani dosiahla iba 969 eur, ako jediné odvetvie stále neprekročilo hranicu tisíc eur.

Naopak, najvyššie priemerné zárobky v hrubom presahujúce 2,6 tisíce eur mali pracovníci vo finančných a poisťovacích firmách, ďalej v dodávke energií (elektriny, plynu a pary), a tiež podniky pôsobiace v informáciách a komunikácii. Nadpriemerné mzdy v porovnaní s celým hospodárstvom SR malo celkovo 9 odvetví.

Medzi sektormi s najvyšším počtom zamestnancov počas roka 2025 si udržal vyššie tempo rastu priemysel. V priemysle mzdy nominálne stúpili o 6,3 % na 1 743 eur. Reálne zárobky zamestnancom v tomto odvetví vzrástli o 2,2 %. Obchod, ako druhý najväčší zamestnávateľ,

zaznamenal nárast priemernej mzdy o 6,2 % na 1 518 eur. Reálny rast 2,1 % bol však tesne pod celoslovenským priemerom.

Z hľadiska veľkosti podnikov došlo k najvýraznejšiemu nárastu miezd v spoločnostiach so 250 až 499 zamestnancami, kde sa priemerná mzda v hrubom zvýšila o 7,4 % na 1 947 eur, reálny rast predstavoval 3,3 %. Druhé najvyššie tempo rastu zaznamenali podniky s viac ako 1 000 zamestnancami. V súhrne za celý rok 2025 u nich priemerná nominálna mzda stúpila o 7 % na 2 269 eur, pričom reálny rast dosiahol 2,9 %.

Hoci zárobky postupne rastú vo všetkých regiónoch, rozdiely zostávajú značné. Najvyššie priemerné mzdy v súhrne za celý minulý rok boli v Bratislavskom kraji (1 949 eur), zatiaľ čo v ostatných regiónoch sa pohybovali od 1 285 eur v Prešovskom kraji do 1 522 eur v Trenčianskom kraji. Všetky kraje zaznamenali počas roka 2025 medziročne nominálny aj reálny rast zárobkov. Najvýraznejší rast evidoval Nitriansky kraj, kde nominálne mzdy stúpili v priemere o 9,1 % a reálne o 4,9 %. Rok predtým bol Nitriansky kraj na opačnom konci, s najpomalším tempom rastu spomedzi všetkých krajov SR.

## 5. METODICKÉ VYSVETLIVKY

**Názvy odvetví podľa Štatistickej klasifikácie ekonomických činností SK NACE Rev. 2, ktoré sú v textovej alebo tabuľkovej časti správy uvedené v skrátenej podobe**

<u>Skrátený názov</u>	<u>Úplný názov</u>
Výroba potravín	Výroba potravín, nápojov a tabakových výrobkov (divízie 10 až 12)
Výroba textilu a kože	Výroba textilu, odevov, kože a kožených výrobkov (13 až 15)
Výroba drevených výrobkov	Výroba drevených a papierových výrobkov, tlač (16 až 18)
Výroba koksu a ropných produktov	Výroba koksu a rafinovaných ropných produktov (19)
Výroba chemikálií	Výroba chemikálií a chemických produktov (20)
Výroba farmaceutických výrobkov	Výroba základných farmaceutických výrobkov a farmaceutických prípravkov (21)
Výroba výrobkov z gumy a plastu	Výroba výrobkov z gumy, plastu a ostatných nekovových minerálnych výrobkov (22,23)
Výroba kovov	Výroba kovov a kovových konštrukcií okrem strojov a zariadení (24,25)
Výroba počítačových výrobkov	Výroba počítačových, elektronických a optických výrobkov (26)
Výroba elektrických zariadení	Výroba elektrických zariadení (27)
Výroba strojov a zariadení	Výroba strojov a zariadení inde neklasifikovaných (28)
Výroba dopravných prostriedkov	Výroba dopravných prostriedkov (29 až 30)
Ostatná výroba	Ostatná výroba, oprava a inštalácia strojov a zariadení (31 až 33)
Dodávka elektriny a plynu	Dodávka elektriny, plynu, pary a studeného vzduchu (35)
Dodávka vody a odpady	Dodávka vody; čistenie a odvod odpadových vôd, odpady a služby odstraňovania odpadov (36 až 39)
Obchod	Veľkoobchod, maloobchod a oprava motorových vozidiel a motocyklov (45) , veľkoobchod okrem motorových vozidiel a motocyklov (46), maloobchod okrem motorových vozidiel a motocyklov (47)
Predaj a oprava motorových vozidiel	Veľkoobchod, maloobchod a oprava motorových vozidiel a motocyklov (45)
Veľkoobchod	Veľkoobchod okrem motorových vozidiel a motocyklov (46)
Maloobchod	Maloobchod okrem motorových vozidiel a motocyklov (47)
Ubytovacie a stravovacie služby	Ubytovanie (55), činnosti reštaurácií a pohostinstiev (56)
Doprava a skladovanie	Pozemná doprava a doprava potrubím (49), vodná doprava (50), letecká doprava (51), skladové a pomocné činnosti v doprave (52), poštové služby a služby kuriérov (53)
Informácie a komunikácia	Nakladateľské činnosti (58), výroba filmov, videozáznamov a televíznych programov, príprava a zverejňovanie zvukových nahrávok (59), činnosti pre rozhlasové a televízne vysielanie (60), telekomunikácie (61), počítačové programovanie, poradenstvo a súvisiace služby (62), informačné služby (63)
Vybrané trhové služby	Činnosti v oblasti nehnuteľností (68), odborné, vedecké a technické činnosti (69 až 74), administratívne a podporné služby (77 až 82)
Verejná správa	Verejná správa a obrana; povinné sociálne zabezpečenie (84)
Služby	Veľkoobchod a maloobchod; oprava motorových vozidiel a motocyklov (45 až 47); Doprava a skladovanie (49 až 53); Informácie a komunikácia (58 až 63); Činnosti v oblasti nehnuteľností (68); Odborné, vedecké a technické činnosti (69 až 71, 73, 74); Administratívne a podporné služby (77 až 82)

## **Hrubý domáci produkt**

Hrubý domáci produkt (HDP) v trhových cenách predstavuje konečný výsledok činnosti rezidentských jednotiek v sledovanom období.

HDP sa kvantifikuje tromi spôsobmi:

- *Výrobná metóda* je súčtom hrubej pridanej hodnoty inštitucionálnych sektorov alebo odvetví v základných cenách plus dane mínus subvencie na produkty (čisté dane z produktov), ktoré nie sú alokované do sektorov alebo odvetví.
- *Výdavková metóda* je súčtom konečného domáceho použitia výrobkov a služieb (konečná spotreba a tvorba hrubého kapitálu) plus vývoz výrobkov a služieb mínus dovoz výrobkov a služieb.
- *Dôchodková metóda* je súčtom odmien zamestnancov, daní z produkcie a dovozu mínus subvencie (čisté dane z produkcie), hrubého prevádzkového prebytku a zmiešaných dôchodkov za celú ekonomiku.

HDP je revidovaný na základe spresnených štvrťročných a ročných zdrojových údajov a metodických zmien.

Čistý domáci produkt - je hrubý domáci produkt znížený o spotrebu fixného kapitálu.

Hrubý národný dôchodok - k hrubému domácomu produktu sa pripočítavajú prvotné dôchodky prijaté zo zahraničia a odčítavajú sa prvotné dôchodky platené do zahraničia.

Zamestnanosť podľa metodiky ESA 2010 - je vyjadrená počtom osôb (zamestnancov a samozamestnávateľov), ktorí sú zapojení do výrobnnej činnosti spadajúcej do rámca výroby v systéme národných účtov. Pri konštrukcii ukazovateľov účtov práce sa používa metóda bilancovania, t. j. bilancuje sa ponuka pracovných síl s dopytom. Ide o porovnávanie a harmonizovanie dát získaných z podnikových zisťovaní s dátami z výberového zisťovania pracovných síl v domácnostiach tak, aby zodpovedali definíciám ILO a metodike ESA 2010. Podľa metodiky ESA 2010 je zamestnanosť vyjadrená v domácom koncepte. V tomto koncepte sa získavajú dáta z podnikových zisťovaní. V záujme porovnateľnosti sa dáta z výberových zisťovaní pracovných síl (zisťované na základe národného konceptu) upravujú o položky ako počet rezidentov pracujúcich v zahraničí, nerezidentov prichádzajúcich zo zahraničia, zamestnancov v kolektívnych domácnostiach, žien na materskej dovolenke a podobne.

Produktivita práce podľa metodiky ESA 2010 je vypočítaná ako podiel HDP na celkovú zamestnanosť v ekonomike podľa domáceho konceptu ESA 2010.

## **Cenový deflátor HDP**

Cenový deflátor HDP je súhrnný cenový index, vyjadrujúci vážený aritmetický priemer cenového vývoja v ekonomike oproti základnému obdobiu. Z neho je možné vypočítať cenové zmeny v ekonomike oproti rovnakému obdobiu minulého roku alebo oproti predchádzajúcemu obdobiu. Vypočítava sa ako pomer HDP v bežných a stálych cenách.

## **Tvorba a použitie dôchodkov v sektore domácností**

Tvorba a použitie dôchodkov v sektore domácností sú vyčíslené na základe experimentálneho prepočtu podľa metodiky ESA 2010 zo štvrťročných národných účtov. Sú súčasťou celého systému národných účtov a sú vzájomne prepojené s ostatnými inštitucionálnymi sektormi národného hospodárstva. V dôsledku toho sa vymedzenie položiek príjmov a výdavkov obyvateľstva odlišuje od iných štatistík z tejto oblasti. Do sektora domácností patria jednotliví občania ako koneční spotrebitelia (spotrebiteľská domácnosť) a fyzické osoby - podnikatelia, ktorí podnikajú podľa živnostenského zákona alebo iných právnych predpisov a nie sú zapísaní v obchodnom registri.

Odmeny zamestnancov zahrnujú celkové odmeny v peňažnej podobe alebo v naturáliách, ktoré platí zamestnávateľ zamestnancovi ako odmenu za vykonanú prácu, ktorú zamestnanec vykonal počas daného účtovného obdobia. Členia sa na mzdy, platy a sociálne príspevky zamestnávateľov. Sociálne príspevky zamestnávateľov sa ďalej členia na skutočné sociálne

príspevky zamestnávateľov a imputované sociálne príspevky zamestnávateľov.

Dôchodky z majetku vyplývajú z vlastníctva finančných aktív, t. j. vkladov, obligácií alebo hmotných neprodukovateľných aktív, ktoré vlastní získa za odmenu, že ich poskytol alebo dal k dispozícii inej inštitucionálnej jednotke. Dôchodky z vlastníctva zahŕňujú úroky, rozdelené dôchodky korporácií (dividendy, výbery z dôchodkov kvázikorporácií), ostatné investičné dôchodky a nájomné z pôdy.

Bežné dane z dôchodkov a majetku, atď. majú charakter dane z dôchodkov, ako aj dane z majetku, ktoré sa platia pravidelne každé daňové obdobie. Ide o transfery, pretože štát neposkytuje žiadnu protihodnotu individuálnej jednotke platiacej dane. Bežné dane z dôchodkov a majetku nezahŕňujú dedičské dane, dane z pozostalosti alebo z darov, príležitostné alebo mimoriadne dane z kapitálu alebo majetku, dane z pôdy, budov alebo ostatných aktív (vlastných alebo prenajatých), ktoré sa používajú vo výrobe.

Čisté sociálne príspevky sú skutočné, alebo imputované príspevky domácností do schém sociálneho poistenia na vytvorenie rezerv na platbu sociálnych dávok.

Sociálne dávky (okrem naturálnych sociálnych transferov) pozostávajú z peňažných dávok sociálneho zabezpečenia, ostatných dávok sociálneho poistenia a z peňažných dávok sociálnej podpory.

Ostatné bežné transfery zahŕňujú platby neživotného poistenia a rôzne bežné transfery, ktoré predstavujú transfery neziskovým inštitúciám slúžiacim domácnostiam, transfery medzi domácnosťami, pokuty a penále, výhry, resp. stávky do výšky výhier, atď.

### **Zahraničný obchod s tovarom**

Štatistika zahraničného obchodu s tovarom vo všeobecnosti zaznamenáva pohyb tovaru medzi Slovenskou republikou a zvyškom sveta. V dovoze je zahrnutý tovar, ktorý vstúpil do Slovenskej republiky, aby bol pridaný do jej materiálových zdrojov. Súčasťou dovozu je aj tovar dovážaný na spracovanie, ktorý má byť po spracovaní vyvezený vo forme zušľachtených výrobkov. Vo vývoze je zahrnutý tovar odobratý z materiálových zdrojov Slovenskej republiky trvalo opúšťajúci jej územie alebo tovar opúšťajúci toto územie na účely spracovania, ktorý má byť po spracovaní dovezený späť vo forme zušľachtených výrobkov.

Štatistika zahraničného obchodu s tovarom sa zostavuje z údajov zo štatistických zisťovaní INTRASTAT-SK a colných vyhlásení.

Štatistické zisťovania INTRASTAT-SK obsahujú najmä informácie o obchode s tovarom s členskými štátmi EÚ. Transakcie firiem, ktoré neprekročia prah oslobodenia, nie sú predmetom zisťovania. Hodnotu týchto transakcií, ako aj hodnotu dovozov a vývozov tovaru v rámci EÚ firiem, ktoré si nesplnili spravodajskú povinnosť, Štatistický úrad SR odhaduje, čím môže dochádzať k dočasným odchýlkam od skutočnosti.

Colné vyhlásenia pokrývajú najmä informácie o obchode s tovarom s nečlenskými krajinami EÚ.

Do štatistiky zahraničného obchodu s tovarom nie je zahrnutý tovar, ktorý je v dočasnom použití, tovar určený na opravu a po jeho oprave a s tým súvisiace náhradné diely a tovar, pri ktorom bolo v Slovenskej republike uskutočnené len colné konanie (kvázi dovoz a kvázi vývoz).

Údaje o hodnote dovezenej a vyvezenej elektriny a zemného plynu sú odhadnuté na základe údajov o ich fyzických cezhraničných tokoch.

V rámci skvalitnenia údajov sú rozšírené zdroje údajov o dovoze tovaru a do štatistických výstupov sú zahrnuté aj údaje za fyzické a právnické osoby, ktoré nie sú registrované pre DPH v Slovenskej republike a zároveň v rámci EÚ nakúpili tovar v rámci predaja na diaľku. Tieto údaje sú zapracované do štatistických výstupov od januára 2022.

### **Výberové zisťovanie pracovných síl (VZPS)**

Výberové zisťovanie pracovných síl je od roku 2021 plne zosúladené s novou legislatívou EÚ

k Integrovaným európskym sociálnym štatistikám (IESS). Za účelom úplnej harmonizácie s novými právnymi predpismi EÚ boli vo VZPS prijaté viaceré opatrenia, v rámci ktorých patria k najvýznamnejším očistenie opory výberu domácností pri vážení o kolektívne zariadenia, prechod na integrované váhy na úrovni domácnosti a jej členov, inovácia dotazníkov, zavedenie hornej hranice u pracujúcej osoby na 89 rokov, vyradenie osôb vykonávajúcich aktivačné práce z pracujúcich, presun osôb na rodičovskej dovolenke z nepracujúcich do pracujúcich; premenovanie ekonomicky neaktívnych osôb na osoby mimo trhu práce.

#### Ekonomicky aktívne obyvateľstvo (pracovná sila)

Za ekonomicky aktívne obyvateľstvo sa považujú všetky osoby vo veku od 15 do 89 rokov, ktoré patria medzi pracujúcich alebo nezamestnaných.

#### Pracujúci

Podľa medzinárodne platnej metodiky VZPS sa medzi pracujúcich zahrnujú všetky osoby vo veku od 15 do 89 rokov, ktoré v sledovanom týždni:

- vykonávali aspoň jednu hodinu akúkoľvek prácu za mzdu, plat, odmenu alebo pracovnú činnosť za účelom dosiahnutia zisku (prácu na plný alebo kratší pracovný čas, stálu, dočasnú, príležitostnú alebo sezónnu prácu) vrátane osôb pracujúcich v zahraničí do 1 roka, osôb dochádzajúcich za prácou do zahraničia a osôb vykonávajúcich prácu na základe dohôd.
- mali prácu, ale nepracovali z dôvodu choroby, dovolenky, náhradného voľna alebo variabilného pracovného času, materskej alebo rodičovskej dovolenky, školenia súvisiaceho so zamestnaním, mimo sezóny, nedostatku práce u zamestnávateľa, štrajku a výluky, s výnimkou osôb na dlhodobom pracovnom voľne.

Patria sem aj vypomáhajúci (neplatení) členovia rodiny v rodinnom podniku alebo na rodinnej farme, ktorí za svoju činnosť nepoberajú žiadnu mzdu ani odmenu.

#### Nezamestnanosť

Nezamestnaní sú všetky osoby vo veku od 15 do 74 rokov, ktoré v sledovanom týždni súčasne spĺňajú nasledovné tri podmienky: v sledovanom týždni nemajú žiadnu platenú prácu, v posledných štyroch týždňoch si aktívne hľadali prácu alebo si prácu už našli a do zamestnania nastúpia v priebehu 3 mesiacov a ktorí sú schopní nastúpiť do práce najneskôr do dvoch týždňov.

Tieto osoby môžu, ale nemusia byť evidované na úradoch práce ako uchádzači o zamestnanie.

Za aktívne spôsoby hľadania si zamestnania sa považujú: hľadanie si zamestnania prostredníctvom úradov práce, súkromných personálnych agentúr alebo prostredníctvom príbuzných, priateľov a známych, podávanie, odpovedanie alebo sledovanie inzerátov v novinách a na internete, aplikovanie a aktualizovanie online životopisov, priame oslovenie zamestnávateľov, účasť na pracovných pohovoroch a organizovanie príprav na začatie podnikania.

#### Miera nezamestnanosti

Miera nezamestnanosti je v percentách vyjadrený podiel počtu nezamestnaných z ekonomicky aktívneho obyvateľstva.

#### **Priemerný počet zamestnaných osôb podľa štatistického výkazníctva**

Priemerný počet zamestnaných osôb zahŕňa zamestnancov a podnikateľov. Kategóriu **zamestnanci** tvoria všetci stáli a dočasní zamestnanci bez ohľadu na ich štátnu príslušnosť, ktorí sú v pracovnom, služobnom, štátnozamestnaneckom alebo členskom pomere k zamestnávateľovi, bez ohľadu na to, či sú skutočne prítomní v práci alebo nie, napr. pre chorobu, dovolenku na zotavenie a pod. a tiež zamestnanci, ktorí nepracovali napr. v dôsledku prestojov, štrajku a výluky. Patria sem tiež zamestnanci s kratším pracovným časom. Nepatria sem osoby na materskej (rodičovskej) dovolenke, uční a študenti na prevádzkovej praxi, osoby pracujúce na dohody o práci vykonávanej mimo pracovného pomeru. Kategória **podnikatelia**

zahŕňa ťivnostníkov, samostatne hospodáriacich roľníkov, osoby podnikajúce formou slobodných povolaní.

### **Miera voľných pracovných miest**

Miera voľných pracovných miest sa vypočíta podľa vzorca:

$$\text{počet voľných pracovných miest} / (\text{počet obsadených pracovných miest} + \text{počet voľných pracovných miest}) \cdot 100$$

Voľné pracovné miesto je platené (novovytvorené, neobsadené alebo uvoľnené) pracovné miesto, pri ktorom zamestnávateľ podniká aktívne kroky nájsť vhodného kandidáta mimo podniku a je pripravený podniknúť ďalšie kroky, aby voľné miesto obsadil. Za aktívne kroky zamestnávateľa sa považujú: oznam o voľných pracovných miestach na úrad práce, na súkromnú sprostredkovateľňu práce; inzercia (Internet, denná tlač, vývesná tabuľa); priamy nábor možných kandidátov a využitie stážistov na voľné miesto. Voľným pracovným miestom je tiež pracovné miesto, ktoré sa uvoľní z dôvodu dlhodobej absencie (materská, otcovská a rodičovská dovolenka) a dlhodobej práceneschopnosti (viac ako 4 týždne). V prípade rezervovania voľného pracovného miesta pre konkrétneho kandidáta, ktorý nastúpi do zamestnania neskôr, toto pracovné miesto prestane byť voľným pracovným miestom, ale ešte nie je obsadeným pracovným miestom.

Obsadené pracovné miesto je platené pracovné miesto v organizácii, na ktoré je priradený jej zamestnanec. Spravidla je počet obsadených pracovných miest rovnaký alebo menší ako evidenčný počet zamestnancov vo fyzických osobách. Pracovné miesta v užívateľských organizáciách, ktoré majú prepožičaných zamestnancov z agentúr dočasného zamestnávania sú vykazované ako obsadené, resp. voľné v týchto agentúrach. V odvetviach s viaczmennou prevádzkou (napr. v priemyselnej výrobe, obchode, službách) pri obsadení jedného pracovného miesta viacerými zamestnancami, sa toto pracovné miesto počíta ako jedno pracovné miesto. Ak je pracovné miesto obsadené neúplne (napr. v trojzmennej prevádzke sú obsadené len dve zmeny, tretia zmena je neobsadená) a zamestnávateľ ho chce aktívnymi krokmi obsadiť, považuje sa toto pracovné miesto ako voľné, v prípade nepodnikania aktívnych krokov zamestnávateľa na obsadenie tohto pracovného miesta je to pracovné miesto obsadené.

Priemerný počet obsadených, resp. voľných (neobsadených) pracovných miest za štvrtrok sa vypočíta ako aritmetický priemer počtu obsadených resp. voľných pracovných miest k poslednému dňu jednotlivých mesiacov v sledovanom štvrtroku.

### **Priemerná nominálna mesačná mzda**

Priemerná nominálna mesačná mzda zahŕňa čiastku mzdových nákladov, vyplácanú vlastným zamestnancom ako odmenu za prácu alebo jej náhradu na základe právneho vzťahu k zamestnávateľovi (pracovného, služobného, štátnozamestnaneckého alebo členského pomeru). Je to hrubá mzda, neznížená o zákonné alebo so zamestnancom dohodnuté zrážky. Údaje sú prepočítané na zamestnancov (fyzické osoby) a sú bez podnikateľských príjmov.

### **Peňažné príjmy a výdavky súkromných domácností**

Údaje sa získavajú prostredníctvom štatistiky rodinných účtov, ktorej cieľom je získanie údajov o výdavkoch a príjmoch súkromných domácností. Súkromnú domácnosť tvorí jedna alebo viac osôb, ktoré spĺňajú dve základné podmienky: 1) bývajú spolu v tom istom byte (obydlí) a 2) spoločne sa podieľajú na výdavkoch, predovšetkým na bývaní a stravovaní.

Na rozdiel od štatistiky národných účtov rodinné účty zisťujú len príjmy a výdavky, spojené so zabezpečením chodu domácností a osobných potrieb jej členov.

Od roku 2004 sa zisťovanie príjmov a výdavkov domácností vykonáva na vzorke náhodne vybraných domácností. Údaje sa následne prepočítavajú vážením. V priebehu roka sa vykonávajú predbežné odhady, ktoré sa spresňujú po vykonaní dopočtov za nevyšetrené domácnosti po skončení ročného obdobia.

### **Dávky dôchodkového a nemocenského poistenia**

Do dávok dôchodkového poistenia patria dôchodky starobné, predčasné starobné, invalidné (vrátane výsluhových), vdovské, vdovecké (od roku 2004 sa neposkytuje pevnou sumou, ale sa vypočítava ako vdovský dôchodok) a sirotské. Od roku 1.1.2023 sa poskytuje aj tzv. rodičovský dôchodok.

Z nemocenského poistenia Sociálna poisťovňa vypláca šesť dávok: nemocenské, ošetrovné, materské, vyrovnávací dávka a od 1.4.2021 pribudlo dlhodobé ošetrovné a tehotenské.

Nesystémové dôchodkové dávky hradené štátom zahŕňajú 4 samostatné dávky:

- sociálny dôchodok
- dôchodok manželky
- invalidný dôchodok z mladosti od roku 2005
- dávky podľa § 271 zákona č. 461/2003 Z. z. (dávky z doby pred 1. januárom 1957) a ostatné štátne dávky, ktoré sa viažu k vyplácanému dôchodku:
  - zvýšenie dôchodku pre bezvládnosť
  - zvýšenie dôchodku z dôvodu jediného zdroja príjmu
  - zvýšenie dôchodku za odboj, rehabilitáciu a deportáciu do koncentračných táborov
  - príplatok k dôchodku politickým väzňom podľa zákona č. 274/2007 Z. z.
  - príspevok účastníkom národného boja za oslobodenie a vdovám a vdovcom po týchto osobách
  - zvýšenie sumy starobného a invalidného dôchodku po dovŕšení dôchodkového veku na sumu minimálneho dôchodku
  - osobitné určenie sumy starobného, predčasného starobného a invalidného dôchodku (do 31.decembra 2019 vyrovnávací príspevok podľa § 69b až § 69d zákona o sociálnom poistení)
  - príspevok športovému reprezentantovi podľa zákona č. 112/2015 Z. z.
  - vianočný príspevok (naposledy za rok 2019, potom už len doplatky)
  - 13. dôchodok (od roku 2020)
  - príplatok za štátnu službu
  - jednorazový finančný príspevok politickým väzňom podľa zákon č. 462/2002 Z. z.

Ostatné štátne dávky sú:

- odškodnenie prac. úrazov a chorôb z povolania zamestnancov zrušených zamestnávateľov, ktorých zakladateľom bol štát, alebo Fond národného majetku SR
- plnenia vyplývajúce zo zodpovednosti zamestnávateľa za škodu pri pracovnom úraze a chorobe z povolania vzniknuté pred 1. aprílom 2002 u zamestnávateľa, ktorý mal podľa osobitného predpisu postavenie štátneho orgánu
- úrazové dávky poskytované fyzickým osobám uvedeným v § 17 ods. 2 a 3 zákona o sociálnom poistení
- plnenia podľa § 293o ods. 6

Štátne sociálne dávky zahŕňajú prídavok na dieťa, rodičovský príspevok, príspevky náhradnej rodinnej starostlivosti, príspevok pri narodení dieťaťa, príspevok na pohreb, príspevok rodičom, ktorým sa narodili 3 alebo viac detí, príspevok na starostlivosť o dieťa.

### **Sociálne poistenie**

Zákon o sociálnom poistení, účinný od 1. januára 2004, novo definuje sústavu sociálneho poistenia. Jej súčasťou je okrem systémov nemocenského, dôchodkového a úrazového poistenia aj systém poistenia v nezamestnanosti a systém poistenia pre prípad platobnej neschopnosti zamestnávateľa (označený ako garančné poistenie). Dôchodkové poistenie sa rozčleňuje na starobné poistenie a invalidné poistenie. Sociálna poisťovňa vyberá poistné do ôsmich fondov - základný fond nemocenského poistenia, základný fond starobného poistenia, základný fond invalidného poistenia, základný fond úrazového poistenia, základný fond garančného poistenia, základný fond poistenia v nezamestnanosti, a rezervný fond solidarity a osobitný fond (od roku 2020).

Dávky sociálneho poistenia hradené štátom obsahujú úhradu nákladov Sociálnej poisťovne na dôchodok manželky, sociálny dôchodok, zvýšenie dôchodku z dôvodu jediného zdroja príjmu, zvýšenie dôchodku pre bezvládnosť, zvýšenie dôchodku z dôvodu účasti v odboji a rehabilitácie, nároky na dávky z doby pred 1. januárom 1957, odškodnenie pracovných úrazov a chorôb z povolania zrušených zamestnávateľov, ktorých zakladateľom bol štát alebo Fond národného majetku Slovenskej republiky, plnenia vyplývajúce zo zodpovednosti zamestnávateľa za škodu pri pracovnom úraze a chorobe z povolania vzniknuté pred 1. aprílom 2002 u zamestnávateľa, ktorý mal podľa osobitného predpisu postavenie štátneho orgánu a úrazové dávky poskytované fyzickým osobám podľa § 17 ods. 2 a 3 zákona č. 461/2003 Z. z. o sociálnom poistení v znení neskorších predpisov.

### **Spotrebiteľské ceny**

Indexové schémy cien (systémy váh, reprezentanti a respondenti) sa v pravidelných ročných intervaloch prehodnocujú a prispôbujú aktuálnym štruktúram. Vývoj indexov spotrebiteľských cien sa sleduje na univerzálnom spotrebnom koši vybraných druhov tovarov a služieb platených obyvateľstvom. V roku 2024 prišlo ku zmene zisťovania cien za odbor 01 Potraviny a nealkoholické nápoje, kde sa prešlo z experimentálnej štatistiky do oficiálneho produkčného procesu využívania transakčných údajov obchodných reťazcov. Ide o využitie agregovaných údajov zaznamenaných maloobchodníkmi pri nákupoch spotrebiteľov skenovaním čiarových kódov. Od januára 2025 sa týmto spôsobom zisťujú aj ceny v odbore 02 Alkoholické nápoje a tabak.

Váhová schéma je každoročne aktualizovaná, pričom podkladom pre aktualizáciu váhovej schémy sú výdavky za obdobie t-2, vypočítané na základe údajov zisťovaných z podkladov štatistiky rodinných účtov, zo systému národných účtov, z podkladov úsekových štatistík a údajov získaných z rôznych administratívnych zdrojov, ktoré boli použité na spresnenie štruktúry spotreby obyvateľstva. Váhy sú cenovo aktualizované.

Publikované indexy spotrebiteľských cien sú členené do 12 odborov podľa Klasifikácie individuálnej spotreby podľa účelu (COICOP z roku 1999).

Základným (referenčným) obdobím pre cenový index je december 2000. Od januára 2005 sa index spotrebiteľských cien k základnému obdobiu počíta reťazením (cez december minulého roka).

### **Ceny vo výrobnej sfére**

Indexové schémy cien (systémy váh, reprezentanti a respondenti) sa v pravidelných 5-ročných intervaloch prehodnocujú a prispôbujú aktuálnym štruktúram. Ceny výrobcov sú zisťované bez DPH a spotrebných daní.

Schémy indexov cien priemyselných výrobcov (ICPV) obsahujú cca 7 300 reprezentantov (3 700 výrobkov za tuzemsko a 3 600 výrobkov za export). Počet cenových reprezentantov sa priebežne aktualizuje. Od januára 2024 sa ICPV sledujú a publikujú na schémach roku 2021. Súčasne od roku 2024 dochádza k zmene cenového základného obdobia na december 2021 (predtým december 2010). Od januára 2009 sa ICPV sledujú za výrobky zatriedené podľa štatistickej klasifikácie ekonomických činností SK NACE Rev. 2.

Zo vstupných údajov časového radu indexov CPV pre tuzemsko a nového časového radu indexov CPV pre export je vytvorená váhová schéma pre výpočet súhrnných indexov CPV. Za každú oblasť (tuzemsko, export, súhrn) sa počítajú indexy samostatne.

Do konca roku 2017 pre výpočet indexov cien produktov poľnohospodárskej výroby boli stanovené osobitné stále váhy, kôš sledovaných výrobkov a ceny príslušného mesiaca roku 2010. Od januára 2024 je základným obdobím príslušný mesiac roku 2020.

### **Tržby za vlastné výkony a tovar**

Ukazovateľ tržby za vlastné výkony a tovar zahrnuje tržby za vlastné výrobky, tržby z predaja služieb a tržby za tovar, ktoré realizuje podnik za všetky svoje činnosti. Údaje sú agregované podľa hlavnej ekonomickej činnosti podniku, sú bez dane z pridanej hodnoty a bez spotrebnej

dane.

### **Poľnohospodárstvo**

Predaj poľnohospodárskych výrobkov v hmotnostných jednotkách zahŕňa predaj vlastných živočíšnych produktov od prvovýrobcov obchodným (nákupným) a spracovateľským organizáciám, súkromníkom, zamestnancom a predaj mimo Slovenskú republiku (priamy vývoz).

Tržby za predaj poľnohospodárskych výrobkov a údaje o predaji živočíšnych výrobkov v hmotnostných jednotkách sú za poľnohospodárske podniky zapísané v registri fariem, do ktorého sú zaradené všetky poľnohospodárske podniky zapísané v obchodnom registri a vybraní samostatne hospodáriaci roľníci so spravodajskou povinnosťou.

Tržby za predaj vlastných rastlinných produktov sú uvádzané iba vo 4. štvrťroku.

Stavy hospodárskych zvierat, produkcia mlieka a vajec sú uvedené zo štvrťročného spracovania poľnohospodárskeho výkazu za všetky právnické a fyzické osoby zapísané v registri fariem vrátane obyvateľstva a ostatných nezapísaných v registri fariem odhadnutých na základe Integrovaného zisťovania fariem 2020.

Od roku 2020 je zmena v metodike, v stavoch zvierat a v produkcii kravského mlieka a slepačích vajec údaje neobsahujú dopočet za domácnosti a za ostatných chovateľov nezapísaných v Registri fariem, za ktorých boli údaje odhadované na základe Poľnohospodárskeho štrukturálneho zisťovania.

Ukazovatele o úrode vybraných poľnohospodárskych plodín sú uvádzané od 2. štvrťroka, a to v 2. štvrťroku očakávaná úroda vybraných plodín k 15. augustu, v 3. štvrťroku očakávaná úroda vybraných plodín za príslušný rok a vo 4. štvrťroku sú uvádzané definitívne výsledky o úrode jednotlivých plodín.

Od roku 2025 je zmena v periodicite spracovania Štvrťročného výkazu o živočíšnej výrobe a predaji živočíšnych výrobkov, a to zo štvrťročnej periodicity na ročnú. To znamená, že ukazovatele za poľnohospodárstvo v časti živočíšna výroba a predaj živočíšnych výrobkov z prvovýroby budú zaradené v správe iba vo 4. štvrťroku.

### **Priemyselná produkcia**

Výpočet indexu priemyselnej produkcie (PP) je založený na zmene objemu vybraných výrobkov a priemyselných služieb a na dvojstupňovom váhovom systéme. Bázickým obdobím PP je priemerný mesiac roku 2021. Indexy oproti rovnakému obdobiu predchádzajúceho roku sú odvodené z mesačného bázického indexu.

Údaje sa očisťujú o vplyv počtu pracovných dní programom JDEMETRA+. Pri spracovaní každého mesiaca sa spätne upravujú údaje od začiatku časového radu.

### **Stavebníctvo**

Do produkcie odvetvia stavebníctva sa zahŕňa stavebná produkcia vykonaná na území Slovenskej republiky a v zahraničí dodávateľskými stavebnými podnikmi s prevažujúcou stavebnou činnosťou, registrovanými v SR, vrátane živnostníkov a stavebných závodov nestavebných podnikov. Prevažujúca stavebná činnosť je určená registrovanou príslušnosťou podniku k divíziám 41 až 43 Štatistickej klasifikácie ekonomických činností SK NACE Rev. 2.

### **Verejná a neverejná doprava**

Do verejnej dopravy patria podniky s prevažujúcou dopravnou činnosťou vykonávajúce prepravu tovaru a osôb vo vnútroštátnej a medzinárodnej doprave vrátane vedľajších a pomocných činností v doprave.

Do neverejnej dopravy sú zahrnuté podniky s prevažujúcou činnosťou nedopravnou, vykonávajúce prepravnú činnosť pre vlastné potreby (na zabezpečenie vlastného výrobného procesu) a pre cudzie potreby (za úplatu na základe právneho vzťahu).

### **Podnikateľské subjekty**

Publikované údaje sa týkajú len takých právnických osôb a fyzických osôb-podnikateľov, ktoré sú v registri organizácií ŠÚ SR v sledovanom období označené ako ekonomicky aktívne.

Právnické osoby sú jednotky s právnou subjektivitou, ktorých existenciu upravuje zákon nezávisle od jednotlivcov alebo inštitúcií, ktoré ich vlastnia, alebo sú jej členmi.

Podniky sú právnické osoby, ktoré vyrábajú výrobky alebo poskytujú služby. Patria sem obchodné spoločnosti ako napr. akciové spoločnosti, družstvá, spoločnosti s ručením obmedzeným a pod.

Fyzické osoby–podnikatelia sú právne jednotky, ktoré podnikajú alebo vykonávajú inú samostatne zárobkovú činnosť podľa osobitných právnych predpisov vo vlastnom mene, na vlastný účet a na vlastnú zodpovednosť. Patria sem živnostníci (podnikajúci na základe živnostenského oprávnenia), osoby so slobodným povoláním (osoby podnikajúce na základe iného ako živnostenského oprávnenia, napr. advokáti, lekári, audítori a. i.) a samostatne hospodáriaci roľníci (osoby vykonávajúce poľnohospodársku výrobu).

Neziskové inštitúcie sú právnické osoby slúžiace podnikom, štátnej správe a domácnostiam, ako napr. rozpočtové organizácie, príspevkové organizácie, ktorých tržby z činnosti nepresahujú 50 % vykazovaných nákladov, občianske združenia, spolky a kluby, politické strany, cirkvi a iné.

Verejný sektor zahŕňa podniky vo vlastníctve štátnej alebo územnej samosprávy a podniky s medzinárodným vlastníctvom, ktoré sú pod verejnou kontrolou.

Súkromný sektor zahŕňa podniky vo vlastníctve súkromných tuzemských alebo zahraničných právnických alebo fyzických osôb, ktoré nie sú pod verejnou kontrolou.

### **Veľkostné skupiny podnikov**

Za malé podniky sú považované podniky s počtom zamestnancov 0 až 19, za stredné podniky s počtom zamestnancov 20 až 249 a za veľké podniky zamestnávajúce 250 a viac osôb.

### **Odchýlky v súčtoch a podieloch**

Prípadné odchýlky v súčtoch a podieloch vznikajú zaokrúhľovaním údajov.

### **Veľkosť súboru publikovaných údajov**

Ak v textovej časti, v názve tabuľky alebo v poznámke pod tabuľkou nie je uvedená veľkosť súboru publikovaných údajov, údaje sú za celú ekonomiku SR. V prípade zdrojových údajov zistených formou výberového štatistického zisťovania sa následne realizujú odhady výstupných údajov za základný súbor štatistických jednotiek. V niektorých prípadoch sa vykonávajú odhady na celý súbor za ekonomiku SR s využitím administratívnych a iných zdrojov údajov.

### **Údaje podľa krajov**

Publikované údaje v členení podľa krajov za súbor podnikov s počtom zamestnancov 0 až 19 a fyzické osoby podnikateľov a ich zamestnancov sú výsledkom expertných odhadov.

## **Tabul'ková část'**

T1. Základné ukazovatele ekonomického vývoja SR podľa mesiacov

Ukazovateľ	Merná jednotka	2023												2024												2025													
		1.	2.	3.	4.	5.	6.	7.	8.	9.	10.	11.	12.	1.	2.	3.	4.	5.	6.	7.	8.	9.	10.	11.	12.	1.	2.	3.	4.	5.	6.	7.	8.	9.	10.	11.	12.		
<b>INFLÁCIA<sup>1)</sup></b>																																							
Medzimesačná miera																																							
Inflácia v úhrne	%	2,6	1,1	1,2	0,6	-0,1	0,2	-0,3	0,0	0,3	0,2	0,2	-0,1	0,7	0,5	0,1	0,3	0,1	0,0	0,3	0,2	0,1	0,7	0,2	-0,4	1,7	0,4	0,3	0,1	0,5	0,2	0,3	0,1	0,2	0,1	0,3	-0,3		
Jadrová inflácia	%	2,2	1,1	1,1	0,6	0,3	0,3	0,0	0,0	0,3	0,2	0,2	-0,2	0,5	0,4	0,1	0,3	0,1	0,0	0,3	0,2	0,0	0,7	0,3	-0,5	0,9	0,4	0,3	0,1	0,5	0,2	0,4	0,1	0,1	0,1	0,2	-0,4		
Čistá inflácia	%	2,0	0,9	0,8	0,7	0,3	0,4	0,3	0,4	0,3	0,2	0,0	-0,2	0,2	0,5	0,3	0,5	-0,2	0,1	0,3	0,0	0,0	0,3	0,2	0,1	0,5	0,5	0,5	0,1	0,3	0,2	0,4	0,1	0,3	0,1	0,3	-0,3		
Medziročná miera																																							
Inflácia v úhrne	%	15,2	15,4	14,8	13,8	11,9	10,8	9,7	8,9	8,2	7,1	6,2	5,9	3,9	3,4	2,3	2,1	2,2	2,1	2,6	2,8	2,6	3,1	3,2	2,9	3,9	3,8	4,0	3,7	4,1	4,3	4,4	4,2	4,3	3,7	3,7	3,8		
Jadrová inflácia	%	16,5	16,6	16,0	14,7	12,9	11,6	10,6	9,6	8,8	7,6	6,6	6,2	4,5	3,7	2,7	2,3	2,1	1,8	2,1	2,3	2,0	2,6	2,6	2,3	2,7	2,8	3,0	2,9	3,3	3,5	3,6	3,5	3,6	3,0	2,9	3,0		
Čistá inflácia	%	12,9	13,1	12,0	11,2	10,1	9,3	8,7	8,4	8,0	7,1	6,3	6,2	4,3	3,9	3,4	3,1	2,6	2,3	2,4	2,0	1,6	1,7	1,9	2,2	2,5	2,5	2,7	2,3	2,9	3,1	3,2	3,2	3,5	3,4	3,6	3,0		
<b>ZAHRANIČNÝ OBCHOD<sup>2)</sup></b>																																							
Vývoz	mld. EUR	8,5	9,1	10,5	8,5	9,7	9,7	8,0	8,5	9,1	10,0	9,5	7,4	8,5	8,9	8,8	9,0	9,1	9,1	8,2	8,0	9,2	10,5	9,8	7,6	8,6	9,4	10,1	9,1	9,4	9,3	8,5	7,9	9,6	10,7	10,1	8,3		
index, rovn. obd. predch. roku=100		110,5	111,7	115,8	107,7	105,3	109,9	103,9	101,9	99,8	104,6	97,9	97,8	100,3	97,1	84,1	106,5	94,2	93,3	101,9	95,1	100,9	105,0	103,9	102,8	101,1	105,9	114,7	100,8	103,4	102,4	104,1	97,9	104,5	101,4	102,4	108,4		
Dovoz	mld. EUR	8,7	8,9	9,7	8,1	8,9	9,0	7,6	8,0	8,7	9,5	9,1	7,6	8,0	8,3	8,4	8,7	9,0	8,5	8,1	8,0	9,0	10,2	9,5	8,4	8,7	9,2	9,7	9,2	8,9	8,9	8,3	7,9	9,2	10,2	9,8	8,3		
index, rovn. obd. predch. roku=100		108,0	105,9	101,5	97,1	98,3	99,8	96,2	94,8	91,3	101,0	86,3	85,5	92,0	93,5	86,0	106,6	101,2	95,0	106,3	100,0	103,2	107,4	104,3	109,8	108,8	110,6	115,8	105,7	98,3	104,1	102,3	98,7	101,9	99,8	102,5	99,4		
Saldo zahraničného obchodu	mld. EUR	-0,3	0,2	0,7	0,3	0,7	0,8	0,4	0,5	0,4	0,5	0,3	-0,2	0,5	0,6	0,4	0,3	0,1	0,6	0,1	0,1	0,2	0,3	0,3	-0,7	-0,2	0,2	0,4	-0,1	0,5	0,4	0,2	0,0	0,4	0,5	0,3	-0,1		
<b>ZAMESTNANOSŤ</b>																																							
Priemerný počet zamestnaných osôb vo vybraných odvetviach <sup>3)</sup>																																							
Priemysel																																							
index, rovn. obd. predch. roku=100		99,1	99,1	100,0	99,6	99,7	99,7	99,4	99,4	99,2	99,0	99,0	98,5	97,8	98,0	97,6	97,7	98,0	97,4	97,6	97,6	97,6	97,9	97,9	98,3	97,8	98,1	98,4	98,6	98,3	98,3	98,3	98,4	98,2	98,3	98,4	98,6		
Stavebníctvo																																							
index, rovn. obd. predch. roku=100		100,5	100,7	100,9	100,9	101,3	100,6	101,2	100,1	100,8	100,7	99,7	98,5	102,8	102,5	102,4	102,5	101,7	101,4	100,8	101,3	102,2	101,6	102,3	102,2	100,1	100,0	99,5	98,1	99,6	99,8	99,2	98,6	98,5	99,0	99,5	99,7		
Predaj a oprava motorových vozidiel																																							
index, rovn. obd. predch. roku=100		102,9	99,8	100,1	101,0	100,6	98,9	101,0	101,0	102,0	99,1	99,1	99,7	102,2	101,9	101,4	100,0	100,8	100,5	98,0	99,6	97,6	100,0	100,3	99,8	96,3	100,0	99,8	100,7	100,3	100,3	102,0	101,4	104,3	102,1	102,1	102,6		
Veľkoobchod																																							
index, rovn. obd. predch. roku=100		98,9	99,6	97,8	97,2	96,5	96,2	96,7	96,1	97,3	98,1	97,0	97,1	98,7	98,4	100,6	99,4	98,1	97,8	97,6	100,7	99,7	99,2	99,7	98,9	97,8	98,4	96,3	97,0	98,6	100,6	98,3	96,0	96,9	96,7	96,9	95,8		
Maloobchod																																							
index, rovn. obd. predch. roku=100		99,5	99,3	97,5	97,7	97,2	97,0	96,7	96,4	96,5	96,4	95,9	95,9	98,4	98,4	100,4	99,3	100,5	99,9	99,7	100,9	101,7	101,7	102,2	102,0	101,7	101,5	99,9	100,5	99,9	100,5	100,6	100,0	99,9	99,5	99,6	98,7		
Ubytovanie																																							
index, rovn. obd. predch. roku=100		106,5	108,8	109,0	105,1	102,7	100,7	101,8	107,7	100,4	102,1	101,7	104,2	103,2	100,5	102,0	104,9	104,2	106,3	103,4	98,8	104,3	101,6	101,5	103,0	102,3	104,4	102,8	100,8	101,2	103,1	104,0	100,2	100,1	102,6	105,4	103,2		
Činnosti reštaurácií a pohostinstiev																																							
index, rovn. obd. predch. roku=100		101,1	100,0	100,7	99,4	99,6	98,7	99,3	98,9	98,6	96,3	95,4	95,3	99,8	101,2	100,8	99,8	97,5	100,7	100,1	99,1	100,4	99,4	99,4	99,3	99,4	98,3	100,3	100,6	103,0	101,1	101,3	100,3	102,0	104,1	103,6	103,2		
Doprava a skladovanie																																							
index, rovn. obd. predch. roku=100		101,0	101,0	100,4	99,8	99,8	99,7	100,1	100,6	100,0	100,7	100,1	99,0	100,1	99,0	99,6	99,1	98,7	99,5	99,5	99,0	98,9	99,7	99,2	100,0	97,5	98,3	97,3	97,4	97,3	97,7	97,7	98,2	98,5	97,4	98,0	97,4		
Informácie a komunikácia																																							
index, rovn. obd. predch. roku=100		102,1	102,9	101,9	101,1	101,8	101,0	101,8	101,5	103,0	101,3	101,2	101,2	104,3	103,5	103,6	104,3	103,3	103,5	101,9	102,3	100,9	101,4	101,6	102,1	98,8	98,8	99,4	99,1	99,2	99,3	100,1	100,1	100,7	101,5	100,5	100,1		
Vybrané trhové služby <sup>4)</sup>																																							
index, rovn. obd. predch. roku=100		99,1	99,4	97,6	98,5	98,1	99,2	99,1	99,5	99,4	99,6	98,6	98,2	104,4	104,2	105,1	104,8	105,1	105,2	105,1	104,7	104,6	104,6	105,4	105,0	101,3	101,1	100,6	100,1	99,8	99,5	99,4	99,2	99,7	99,3	99,7	99,9		

### T1. Základné ukazovatele ekonomického vývoja SR podľa mesiacov

1. pokračovanie

Ukazovateľ	Merná jednotka	2023												2024												2025											
		1.	2.	3.	4.	5.	6.	7.	8.	9.	10.	11.	12.	1.	2.	3.	4.	5.	6.	7.	8.	9.	10.	11.	12.	1.	2.	3.	4.	5.	6.	7.	8.	9.	10.	11.	12.
<b>PRIEMERNÁ MESAČNÁ MZDA</b>																																					
Priemerná nominálna mesačná mzda zamestnanca vo vybraných odvetviach <sup>1)</sup>																																					
Priemysel																																					
index, rovn. obd. predch. roku=100		110,4	110,4	109,0	108,6	110,5	110,0	111,0	109,8	107,3	111,4	110,7	111,8	110,9	112,6	111,4	110,9	109,1	106,5	109,8	106,3	106,9	107,3	105,2	107,1	104,8	104,8	102,9	109,3	103,7	112,4	106,0	103,4	107,5	106,6	104,4	108,8
Stavebníctvo																																					
index, rovn. obd. predch. roku=100		112,4	114,4	116,6	111,6	114,0	113,4	112,9	113,1	109,6	109,2	112,0	107,2	104,9	107,4	102,6	109,8	103,4	101,4	106,9	103,5	101,5	104,8	102,6	103,9	108,4	105,8	105,8	107,2	109,2	107,8	106,5	106,4	109,8	108,5	103,9	110,4
Predaj a oprava motorových vozidiel																																					
index, rovn. obd. predch. roku=100		111,1	114,5	110,3	112,2	111,1	110,7	109,6	111,4	110,3	108,6	109,4	107,5	107,9	108,9	107,2	107,1	108,7	108,9	108,9	108,8	108,0	111,1	105,6	111,1	113,4	101,9	103,0	106,5	104,7	108,7	107,0	100,5	102,4	102,1	98,2	104,7
Veľkoobchod																																					
index, rovn. obd. predch. roku=100		109,7	113,6	111,4	110,7	110,3	111,4	112,5	111,9	107,4	110,4	108,3	112,0	108,1	107,3	106,0	107,1	107,7	104,6	106,6	103,1	105,8	104,8	101,6	102,0	106,6	102,4	101,8	103,6	104,2	105,8	104,6	104,9	104,9	106,4	105,4	106,0
Maloobchod																																					
index, rovn. obd. predch. roku=100		108,9	110,6	108,6	107,5	109,4	108,0	110,3	109,5	115,2	109,5	108,7	111,5	109,5	109,6	112,5	110,6	110,3	111,2	110,2	109,4	103,8	109,6	108,8	108,9	109,1	107,0	106,3	108,8	105,7	107,0	106,8	106,7	107,6	106,9	106,4	108,3
Ubytovanie																																					
index, rovn. obd. predch. roku=100		125,9	122,2	114,8	115,3	115,2	114,6	111,8	109,0	108,8	110,7	108,7	111,6	108,5	110,9	108,8	102,7	103,2	105,6	108,8	107,7	104,9	105,7	109,6	106,8	109,0	109,0	107,1	110,2	109,5	106,5	104,4	104,4	103,7	105,9	102,7	106,6
Činnosti reštaurácií a pohostinstiev																																					
index, rovn. obd. predch. roku=100		116,0	116,3	117,8	109,9	112,0	109,6	110,9	116,4	113,1	118,2	115,0	114,5	108,6	109,4	111,4	111,5	107,3	108,7	108,8	107,2	106,8	104,6	106,1	106,7	109,7	108,1	104,8	109,8	111,2	107,5	111,7	109,0	109,8	108,9	106,6	112,0
Doprava a skladovanie																																					
index, rovn. obd. predch. roku=100		110,4	108,7	107,3	106,0	108,3	107,8	107,4	109,2	107,6	107,3	109,9	106,3	109,6	113,0	109,9	112,3	111,1	107,9	109,4	107,4	107,8	109,8	105,3	106,5	106,9	103,2	106,2	106,0	105,7	106,2	105,9	105,4	107,9	106,3	105,0	108,0
Informácie a komunikácia																																					
index, rovn. obd. predch. roku=100		108,4	108,7	106,4	110,5	103,7	106,3	105,7	107,2	106,8	108,4	107,8	110,2	101,9	102,9	107,8	104,2	105,3	104,4	107,2	102,4	102,8	104,5	104,3	103,4	106,4	112,8	104,3	106,8	110,8	107,2	104,7	103,6	108,4	106,5	105,2	109,6
Vybrané trhové služby <sup>2)</sup>																																					
index, rovn. obd. predch. roku=100		110,4	112,7	113,1	111,7	115,2	113,2	112,7	111,9	112,4	110,0	109,7	109,1	105,6	107,7	106,7	103,0	107,0	100,8	105,6	103,6	103,6	104,1	102,7	102,1	104,2	102,4	102,3	103,5	100,4	102,7	103,3	101,9	101,4	102,2	106,1	103,7
Reálna mesačná mzda																																					
index, rovn. obd. predch. roku=100																																					
Priemysel		95,8	95,7	94,9	95,4	98,7	99,3	101,2	100,8	99,2	104,0	104,2	105,6	106,7	108,9	108,9	108,6	106,8	104,3	107,0	103,4	104,2	104,1	101,9	104,1	100,9	101,0	98,9	105,4	99,6	107,8	101,5	99,2	103,1	102,8	100,7	104,8
Stavebníctvo		97,6	99,1	101,6	98,1	101,9	102,3	102,9	103,8	101,3	101,9	105,5	101,2	101,0	103,9	100,3	107,6	101,2	99,3	104,2	100,7	99,0	101,7	99,5	101,0	104,4	101,8	101,7	103,4	104,9	103,3	102,0	102,2	105,2	104,7	100,2	106,3
Predaj a oprava motorových vozidiel		96,4	99,2	96,1	98,6	99,3	99,9	99,9	102,3	102,0	101,4	103,0	101,5	103,8	105,3	104,8	104,9	106,4	106,7	106,1	105,8	105,3	107,8	102,3	108,0	109,1	98,2	99,0	102,7	100,6	104,2	102,5	96,4	98,2	98,5	94,7	100,9
Veľkoobchod		95,3	98,5	97,0	97,3	98,6	100,5	102,6	102,8	99,3	103,1	101,9	105,8	104,0	103,8	103,6	104,9	105,4	102,4	103,9	100,3	103,1	101,6	98,4	99,1	102,6	98,7	97,9	99,9	100,1	101,4	100,2	100,7	100,6	102,6	101,6	102,1
Maloobchod		94,5	95,9	94,6	94,5	97,7	97,5	100,5	100,6	106,4	102,2	102,3	105,3	105,4	106,0	110,0	108,3	107,9	108,9	107,4	106,4	101,2	106,3	105,4	105,8	105,0	103,1	102,2	104,9	101,5	102,6	102,3	102,4	103,2	103,1	102,6	104,3
Ubytovanie		109,3	105,9	100,0	101,3	103,0	103,5	101,9	100,1	100,6	103,4	102,4	105,3	104,4	107,3	106,4	100,6	101,0	103,4	106,0	104,8	102,2	102,5	106,2	103,8	104,9	105,0	103,0	106,3	105,2	102,1	100,0	100,2	99,4	102,1	99,0	102,7
Činnosti reštaurácií a pohostinstiev		100,7	100,8	102,6	96,6	100,1	98,9	101,1	106,9	104,6	110,4	108,3	108,1	104,5	105,8	108,9	109,2	105,0	106,5	106,0	104,3	104,1	101,5	102,8	103,7	105,6	104,1	100,8	105,9	106,8	103,1	107,0	104,6	105,3	105,0	102,8	107,9
Doprava a skladovanie		95,8	94,2	93,5	93,1	96,8	97,3	97,9	100,3	99,4	100,2	103,5	100,4	105,5	109,3	107,4	110,0	108,7	105,7	106,6	104,5	105,1	106,5	102,0	103,5	102,9	99,4	102,1	102,2	101,5	101,8	101,4	101,2	103,5	102,5	101,3	104,0
Informácie a komunikácia		94,1	94,2	92,7	97,1	92,7	95,9	96,4	98,4	98,7	101,2	101,5	104,1	98,1	99,5	105,4	102,1	103,0	102,3	104,5	99,6	100,2	101,4	101,1	100,5	102,4	108,7	100,3	103,0	106,4	102,8	100,3	99,4	103,9	102,7	101,4	105,6
Vybrané trhové služby <sup>4)</sup>		95,8	97,7	98,5	98,2	102,9	102,2	102,7	102,8	103,9	102,7	103,3	103,0	101,6	104,2	104,3	100,9	104,7	98,7	102,9	100,8	101,0	101,0	99,5	99,2	100,3	98,7	98,4	99,8	96,4	98,5	98,9	97,8	97,2	98,5	102,3	99,9

<sup>1)</sup> z mesačného odvetvového štatistického výkazníctva

<sup>2)</sup> ekonomické činnosti zahrnuté vo vybraných trhových službách sú v Metodických vysvetlivkách

**Zdroj údajov v databáze DATAcube.:**

priemerná mesačná mzda nominálna [od0009ms](#)

priemerná mesačná mzda reálna [od0010ms](#)

T1. Základné ukazovatele ekonomického vývoja SR podľa mesiacov

2. pokračovanie

Ukazovateľ	Merná jednotka	2023												2024												2025											
		1.	2.	3.	4.	5.	6.	7.	8.	9.	10.	11.	12.	1.	2.	3.	4.	5.	6.	7.	8.	9.	10.	11.	12.	1.	2.	3.	4.	5.	6.	7.	8.	9.	10.	11.	12.
<b>CENY</b> <sup>1)</sup>																																					
Indexy cien priemyselných výrobcov v úhrne <sup>2)</sup>																																					
predchádzajúci mesiac=100																																					
rovnaké obdobie predch. roku=100																																					
december 2021=100																																					
Indexy cien priemyselných výrobcov pre tuzemsko																																					
predchádzajúci mesiac=100																																					
rovnaké obdobie predch. roku=100																																					
december 2021=100																																					
Indexy cien priemyselných výrobcov pre export																																					
predchádzajúci mesiac=100																																					
rovnaké obdobie predch. roku=100																																					
december 2021=100																																					
Indexy cien stavebných prác <sup>2)</sup>																																					
predchádzajúci mesiac=100																																					
rovnaké obdobie predch. roku=100																																					
priemer roka 2021=100																																					
Indexy cien materiálov a výrobkov spotrebovávaných v stavebníctve <sup>2)</sup>																																					
predchádzajúci mesiac=100																																					
rovnaké obdobie predch. roku=100																																					
priemer roka 2021=100																																					
Indexy cien produktov poľnohospodárskej výroby <sup>2)</sup>																																					
rovnaké obdobie predch. roku=100																																					
rovnaký mesiac roku 2020=100																																					
Indexy spotrebiteľských cien																																					
predchádzajúci mesiac=100																																					
rovnaké obdobie predch. roku=100																																					
december 2000=100																																					
<b>PRODUKCIA</b>																																					
Priemyselná produkcia <sup>3)</sup>																																					
rovnaké obdobie predch. roku=100																																					
priemerný mesiac roku 2021=100																																					
Stavebná produkcia <sup>4)</sup>																																					
mil. EUR																																					
index, rovn. obd. predch. roku=100																																					

T1. Základné ukazovatele ekonomického vývoja :

dokončenie

Ukazovateľ	Merná jednotka	2023												2024												2025											
		1.	2.	3.	4.	5.	6.	7.	8.	9.	10.	11.	12.	1.	2.	3.	4.	5.	6.	7.	8.	9.	10.	11.	12.	1.	2.	3.	4.	5.	6.	7.	8.	9.	10.	11.	12.
TRŽBY ZA VLASTNÉ VÝKONY A TOVAR <sup>1)</sup>																																					
Priemysel <sup>2)</sup>																																					
index, rovn. obd. predch. roku=100		93,8	96,1	97,4	96,2	96,3	100,7	91,9	97,5	93,8	102,2	92,4	92,6	93,3	97,2	87,7	108,3	96,7	90,1	101,6	91,2	100,1	104,8	102,7	96,9	102,5	107,8	111,9	104,6	103,6	106,4	106,0	94,5	106,7	97,7	96,3	100,7
Stavebníctvo <sup>3)</sup>																																					
index, rovn. obd. predch. roku=100		107,2	102,7	92,6	92,4	104,2	100,3	102,5	103,5	98,7	93,9	95,4	94,6	95,8	91,9	88,5	99,6	91,3	91,7	95,7	88,9	90,0	96,7	99,3	106,6	107,9	115,2	114,4	108,3	108,8	111,8	111,4	113,3	112,0	106,7	106,9	103,3
Predaj a oprava motorových vozidiel <sup>3)</sup>																																					
index, rovn. obd. predch. roku=100		120,3	118,0	119,0	118,5	110,8	113,9	124,7	117,5	113,5	121,2	106,8	97,1	101,6	111,7	90,2	104,9	98,8	92,6	95,3	98,5	102,5	110,3	116,2	115,8	92,9	90,4	110,6	105,5	102,1	110,3	111,6	95,0	104,2	98,8	90,0	108,3
Veľkoobchod <sup>4)</sup>																																					
index, rovn. obd. predch. roku=100		112,3	109,4	101,6	95,4	96,2	99,4	100,0	99,3	95,3	104,4	100,3	98,2	104,0	101,6	94,2	111,7	102,6	92,4	106,5	98,7	106,1	99,9	105,0	104,7	99,7	103,0	107,2	105,3	104,7	113,4	105,2	105,1	105,9	104,0	96,2	110,4
Maloobchod <sup>3)</sup>																																					
index, rovn. obd. predch. roku=100		98,7	96,8	91,1	89,0	90,3	93,6	93,3	96,0	92,4	99,0	98,2	96,3	101,9	105,3	100,5	109,6	105,2	101,1	105,9	100,7	104,3	104,9	105,0	110,1	100,8	97,4	97,5	99,6	98,2	99,6	100,4	99,3	101,4	100,6	96,8	95,0
Ubytovanie <sup>3)</sup>																																					
index, rovn. obd. predch. roku=100		162,5	169,8	131,7	128,6	116,0	116,6	96,4	110,2	94,4	101,0	100,0	96,9	98,6	105,2	96,2	98,3	106,2	95,4	109,0	103,0	106,8	113,1	108,9	114,6	106,1	96,0	99,6	102,9	102,1	107,7	96,6	101,0	100,5	94,5	103,8	94,4
Činnosti reštaurácií a pohostinstiev <sup>3)</sup>																																					
index, rovn. obd. predch. roku=100		142,0	119,2	105,0	103,8	112,6	111,9	110,0	111,9	113,2	115,0	118,8	108,2	102,9	108,2	104,0	109,1	96,1	97,3	98,3	94,6	90,9	92,6	90,2	95,9	105,8	96,6	105,3	98,3	103,4	105,7	98,1	99,2	102,2	98,7	96,2	100,9
Doprava a skladovanie <sup>4)</sup>																																					
index, rovn. obd. predch. roku=100		106,0	103,3	93,4	94,3	94,5	95,5	93,1	92,3	96,0	101,4	90,4	95,5	101,1	103,4	100,0	107,1	100,1	99,4	106,3	99,5	100,3	104,0	101,0	107,2	107,7	102,7	104,0	101,0	102,1	106,5	106,5	102,4	108,4	102,9	104,0	102,8
Informácie a komunikácia <sup>4)</sup>																																					
index, rovn. obd. predch. roku=100		111,2	108,3	108,0	106,7	107,4	114,5	110,4	111,7	108,1	113,2	114,4	109,3	108,3	108,6	100,6	108,3	105,6	101,7	108,1	101,4	103,8	107,0	98,4	116,9	100,1	101,3	105,1	103,3	102,9	104,1	101,5	99,5	108,6	98,2	104,9	108,5
Vybrané trhové služby <sup>3) 5)</sup>																																					
index, rovn. obd. predch. roku=100		88,8	91,0	81,2	77,4	77,7	83,3	87,7	90,0	91,0	91,5	88,1	91,7	105,0	106,5	105,2	110,0	103,8	107,4	112,4	109,4	111,6	108,2	111,3	112,9	103,6	104,6	106,2	110,5	107,8	104,4	100,9	102,2	101,6	102,9	104,3	96,1
VÝKONY A PREPRAVA V DOPRAVE <sup>6)</sup>																																					
Výkony nákladnej dopravy	mil. tkm	3 078	3 070	3 160	2 892	2 974	2 951	2 875	2 816	2 879	3 035	2 973	2 692	3 323	3 503	3 586	3 424	3 482	3 147	3 196	3 113	2 955	3 370	3 081	2 976	3 100	3 056	3 243	3 162	2 906	3 070	2 793	2 820	3 022	2 834	2 999	3 162
index, rovn. obd. predch. roku=100		88,0	89,3	86,6	87,7	85,4	90,0	94,8	89,0	87,0	94,8	95,2	82,3	107,9	114,1	113,5	118,4	117,1	106,6	111,2	110,6	102,6	111,1	103,6	110,5	93,3	87,3	90,4	92,3	83,4	97,6	87,4	90,6	102,3	84,1	97,3	106,2
Preprava tovaru	mil. ton	16,7	15,8	16,7	18,3	18,0	19,0	19,5	17,9	21,2	20,7	18,5	17,5	16,4	16,9	16,9	19,3	18,2	16,7	18,8	19,3	16,7	17,5	17,3	17,5	14,9	14,7	15,3	17,1	17,4	17,3	16,3	17,5	17,6	15,5	16,9	17,7
index, rovn. obd. predch. roku=100		94,9	90,3	88,2	88,4	78,6	92,5	106,0	94,4	116,9	115,3	101,9	92,9	98,1	106,9	101,0	105,6	101,6	87,8	96,1	108,2	78,8	84,5	93,5	100,2	91,0	86,9	90,7	88,4	83,4	97,6	86,7	90,3	105,1	88,7	97,6	101,0
Výkony osobnej dopravy	mil. oskm	698	678	780	724	807	921	883	921	938	857	790	731	760	769	778	844	907	1 006	1 018	1 021	1 021	976	914	834	872	831	933	921	968	1 166	1 148	1 131	1 175	1 064	1 019	900
index, rovn. obd. predch. roku=100		149,5	143,7	119,6	114,3	107,5	107,1	104,3	106,8	114,0	109,1	105,7	112,0	108,9	113,4	99,7	116,5	112,4	109,3	115,3	110,8	108,8	113,8	115,7	114,2	114,7	108,0	119,9	109,2	106,7	115,9	112,7	110,8	115,1	109,0	111,5	107,8
Preprava osôb	mil. osôb	54,6	54,5	60,6	55,6	60,4	58,8	48,9	50,8	60,9	63,5	60,9	56,1	59,6	59,5	59,6	62,5	61,9	57,8	53,1	52,6	60,8	65,3	62,6	56,9	61,3	59,8	64,9	63,4	63,6	62,6	55,4	56,2	67,8	68,3	64,7	59,7
index, rovn. obd. predch. roku=100		127,3	128,0	114,7	110,5	109,5	109,4	112,1	110,8	111,2	109,4	105,9	108,9	109,2	109,2	98,3	112,3	102,4	98,2	108,5	103,5	99,8	102,8	102,8	101,5	102,7	100,5	108,8	101,5	102,7	108,4	104,3	106,9	111,4	104,7	103,3	105,0

<sup>1)</sup> z mesačného odvetvového štatistického výkazníctva

<sup>2)</sup> v stálych cenách z decembra 2021<sup>1</sup> revidované údaje za rok 2024 z dôvodu spresnenia údajov na detailnejšej úrovni klasifikácie SK NACE Rev. 2

<sup>3)</sup> v stálych cenách k priemeru 12 mesiacov roka 2021

<sup>4)</sup> v bežných cenách

<sup>5)</sup> ekonomické činnosti zahrnuté vo vybraných trhových službách sú v Metodických vysvetlivkách

<sup>6)</sup> indexy za porovnateľný vládny sektor

Zdroj údajov v databáze DATAcube.:

tržby za vlastné výkony a tovar [od0011ms](#)

doprava [do1801ms](#)

[do1802ms](#)

T2. Základné ukazovatele ekonomického vývoja SR podľa štvrt'rokov

Ukazovateľ	Merná jednotka	2021	2022	2023	2024	2025	Štvrťroky															
							2022				2023				2024				2025			
							1.Q	2.Q	3.Q	4.Q	1.Q	2.Q	3.Q	4.Q	1.Q	2.Q	3.Q	4.Q	1.Q	2.Q	3.Q	4.Q
<b>HRUBÝ DOMÁCI PRODUKT <sup>1)</sup></b>																						
Hrubý domáci produkt v bežných cenách	mld. EUR	101,9	110,0	123,5	130,2	136,8	24,6	27,3	29,1	29,0	27,7	30,6	32,7	32,5	30,0	32,6	33,8	33,9	30,9	34,2	35,7	35,9
index, rovnaké obdobie predchádz. roku = 100		108,0	107,9	112,3	105,4	105,0	107,6	107,9	108,0	108,0	112,8	112,0	112,6	112,2	108,2	106,4	103,2	104,2	103,0	105,2	105,8	105,9
Hrubý domáci produkt v stálych cenách <sup>2)</sup>	mld. EUR	99,7	100,2	102,3	104,3	105,1	23,0	25,0	26,2	26,0	23,2	25,5	26,9	26,6	23,9	26,1	27,2	27,0	24,1	26,2	27,5	27,3
index, rovnaké obdobie predchádz. roku = 100		105,7	100,5	102,1	101,9	100,8	101,8	100,1	100,2	100,2	100,9	102,3	102,6	102,5	103,1	102,1	101,2	101,5	100,8	100,5	100,9	101,0
<b>INFLÁCIA <sup>3)</sup></b>																						
Medziročná miera inflácie v priemere za obdobie	%	3,2	12,8	10,5	2,8	4,0	9,3	12,5	13,9	15,2	15,1	12,2	8,9	6,4	3,2	2,1	2,7	3,1	3,9	4,1	4,3	3,8
<b>HRUBÝ FIXNÝ KAPITÁL <sup>1)</sup></b>																						
Tvorba hrubého fixného kapitálu	mld. EUR	20,0	23,0	26,1	26,6	28,1	4,5	4,9	6,3	7,3	4,3	5,8	7,1	8,9	5,5	6,3	6,7	8,1	5,3	6,8	7,2	8,7
index, rovnaké obd. predchádz. roku = 100 v b.c.		107,0	115,3	113,4	101,8	105,6	115,1	104,8	118,8	120,4	97,4	118,3	111,5	121,5	126,8	108,5	94,7	90,9	95,6	108,4	108,4	108,0
index, rovnaké obd. predch. roku = 100 v s.c. <sup>4)</sup>		105,1	104,3	104,0	101,6	102,2	105,0	94,3	105,6	110,6	84,9	106,6	106,1	112,2	131,1	111,7	93,3	88,3	91,8	103,9	104,5	106,1
<b>ZAHRANIČNÝ OBCHOD <sup>4)</sup></b>																						
Vývoz	mld. EUR	88,6	102,8	108,4	106,8	110,9	24,9	25,9	25,1	26,9	28,1	27,9	25,6	26,9	26,2	27,2	25,4	28,0	28,1	27,8	26,0	29,0
index, rovnaké obdobie predchádz. roku = 100		116,6	116,1	105,5	98,5	103,8	112,0	118,0	124,5	111,1	112,8	107,6	101,8	100,3	93,2	97,6	99,3	104,0	107,3	102,2	102,3	103,6
Dovoz	mld. EUR	86,7	107,3	103,9	104,1	108,1	26,1	26,5	25,8	28,9	27,4	26,0	24,3	26,3	24,7	26,2	25,0	28,1	27,6	26,9	25,3	28,3
index, rovnaké obdobie predchádz. roku = 100		119,4	123,8	96,9	100,2	103,9	125,5	123,3	126,8	120,3	104,9	98,4	93,9	90,8	90,4	100,8	103,1	107,0	111,8	102,6	101,0	100,6
Saldo zahraničného obchodu	mld. EUR	1,9	-4,5	4,5	2,7	2,8	-1,2	-0,5	-0,7	-2,1	0,7	1,8	1,3	0,7	1,4	1,0	0,4	-0,1	0,4	0,9	0,7	0,8
<b>EKONOMICKÁ AKTIVITA PODĽA VZPS <sup>5)</sup></b>																						
Počet pracujúcich	tis. osôb	2 560,6	2 603,9	2 610,0	2 620,8	2 610,7	2 572,8	2 603,8	2 615,9	2 623,2	2 579,3	2 608,9	2 610,8	2 640,8	2 601,2	2 617,7	2 617,3	2 646,8	2 604,3	2 606,9	2 605,3	2 626,1
index, rovnaké obdobie predchádz. roku = 100		98,6	101,7	100,2	100,4	99,6	102,8	102,7	101,0	100,4	100,3	100,2	99,8	100,7	100,8	100,3	100,3	100,2	100,1	99,6	99,5	99,2
Miera zamestnanosti <sup>6)</sup>	%	74,6	76,7	77,5	78,1	78,1	75,9	76,8	77,0	77,2	76,8	77,5	77,4	78,3	77,6	78,1	77,9	78,8	77,9	78,0	78,0	78,4
Počet nezamestnaných	tis. osôb	187,6	170,4	161,9	147,7	149,5	174,9	169,9	167,9	168,9	169,8	157,8	162,8	157,1	154,7	142,7	148,1	145,3	146,6	144,5	152,3	154,8
index, rovnaké obdobie predchádz. roku = 100		104,7	90,8	93,1	91,2	101,2	91,9	90,0	89,4	92,1	97,1	92,9	96,9	93,1	91,1	90,4	91,0	92,5	94,7	101,2	102,9	106,5
Miera nezamestnanosti	%	6,8	6,1	5,8	5,3	5,4	6,4	6,1	6,0	6,0	6,2	5,7	5,9	5,6	5,6	5,2	5,4	5,2	5,3	5,3	5,5	5,6

<sup>1)</sup> metodika ESA 2010, údaje od roku 2025 sú spresnenými štvrťročnými odhadmi

<sup>2)</sup> v stálych cenách vypočítaných reťazením objemov k referenčnému roku 2020

<sup>3)</sup> počítaná zo spotrebiteľských cien, od roku 2005 s ročnou aktualizáciou váh

<sup>4)</sup> bežné ceny, hodnoty typu FOB; údaje za roky 2021-2024 sú definitívne, údaje za rok 2025 sú predbežné

<sup>5)</sup> pracujúci v zmysle novej metodiky VZPS platnej v EÚ od roku 2021 (IESS) sú všetky osoby vo veku od 15 do 89 rokov, ktoré v sledovanom (referenčnom) týždni vykonávajú aspoň 1 hodinu prácu za mzdu, plat, odmenu alebo pracovnú činnosť za účelom dosiahnutia zisku, vrátane osôb vykonávajúcich prácu na základe dohôd, sezónnych pracovníkov, osôb na materskej alebo rodičovskej dovolenke, osôb pracujúcich v zahraničí menej ako 1 rok, osôb dochádzajúcich za prácou do zahraničia; respondenti sú zahrnutí do odvetví podľa ekonomickej činnosti miestnej jednotky nie celého podniku; na výpočet indexov za rok 2021 boli použité údaje za rok 2020 upravené spôsobom, ktorý v maximálne možnej miere zodpovedá novej metodike

<sup>6)</sup> v percentách vyjadrený podiel počtu pracujúcich vo veku 20 - 64 rokov z celkového počtu obyvateľstva v rovnakom veku

Zdroj údajov v databáze DATAcube.:

HDP v bežných cenách [nu0002qs](#)

HDP v stálych cenách [nu0004qs](#)

inflácia [sp0010qs](#)

zahraničný obchod [zo0001ms](#)

ekonomická aktivita [pr3102qr](#)

**T2. Základné ukazovatele ekonomického vývoja SR podľa štvrtrokov**

1. pokračovanie

Ukazovateľ	Merná jednotka	2021	2022	2023	2024	2025	Štvrťroky															
							2022				2023				2024				2025			
							1.Q	2.Q	3.Q	4.Q	1.Q	2.Q	3.Q	4.Q	1.Q	2.Q	3.Q	4.Q	1.Q	2.Q	3.Q	4.Q
<b>ZAMESTNANOSŤ</b>																						
<b>Priemerný počet zamestnaných osôb v hospodárstve spolu <sup>1)</sup></b>	tis. osôb	2 355,1	2 394,9	2 399,2	2 393,6	2 389,6	2 378,3	2 409,2	2 389,4	2 402,7	2 387,7	2 411,4	2 390,8	2 407,0	2 385,6	2 403,9	2 385,5	2 399,4	2 381,7	2 405,8	2 378,8	2 392,2
index, rovnaké obdobie predchádz. roku = 100		99,3	101,7	100,2	99,8	99,8	102,2	102,4	101,3	100,9	100,4	100,1	100,1	100,2	99,9	99,7	99,8	99,7	99,8	100,1	99,7	99,7
z toho vo vybraných odvetviach																						
Priemysel <sup>4)</sup>	tis. osôb	516,8	512,2	509,0	498,4	489,3	517,1	512,1	510,2	509,5	514,1	510,8	507,3	503,9	503,7	500,2	495,6	494,1	493,2	491,2	486,7	485,9
index, rovnaké obdobie predchádz. roku = 100		98,3	99,1	99,4	97,9	98,2	100,0	99,1	98,9	98,4	99,4	99,7	99,4	98,9	97,9	97,9	97,7	98,1	97,9	98,2	98,2	98,3
Stavebníctvo	tis. osôb	160,5	162,9	165,9	169,2	167,9	159,0	162,4	165,7	164,7	163,5	165,7	167,8	166,7	167,8	168,7	170,3	169,9	167,6	166,5	168,5	169,0
index, rovnaké obdobie predchádz. roku = 100		96,2	101,6	101,5	101,9	99,2	100,9	101,8	101,9	101,6	102,8	102,1	101,3	100,0	102,6	101,8	101,5	101,9	99,9	98,7	98,9	99,5
Veľkoobchod a maloobchod; oprava motorových vozidiel	tis. osôb	363,3	368,4	359,1	355,6	354,0	365,3	371,7	369,6	367,1	359,8	360,9	359,3	356,6	355,5	353,8	357,4	355,6	353,4	354,8	355,3	352,6
index, rovnaké obdobie predchádz. roku = 100		99,7	101,4	97,5	99,0	99,6	101,1	101,9	101,4	101,3	98,5	97,1	97,2	97,2	98,8	98,1	99,5	99,7	99,4	100,3	99,4	99,2
Ubytovacie a stravovacie služby	tis. osôb	58,7	60,1	60,7	62,1	62,6	55,7	65,6	61,2	57,9	57,0	66,1	61,5	58,3	59,8	67,3	62,4	58,7	60,2	67,4	62,3	60,4
index, rovnaké obdobie predchádz. roku = 100		94,6	102,4	101,1	102,2	100,8	105,1	109,2	100,3	95,4	102,4	100,8	100,5	100,7	104,9	101,8	101,5	100,7	100,6	100,2	99,8	102,9
Doprava a skladovanie <sup>4)</sup>	tis. osôb	154,0	159,7	159,5	156,1	155,4	161,3	161,1	155,5	161,1	161,5	160,6	155,4	160,8	159,7	156,2	152,0	156,6	157,1	156,9	151,8	155,7
index, rovnaké obdobie predchádz. roku = 100		97,2	103,7	99,9	97,9	99,5	106,1	104,6	102,4	101,9	100,1	99,7	99,9	99,8	99,3	97,3	97,8	97,4	98,4	100,4	99,9	99,5
Informácie a komunikácia	tis. osôb	83,1	86,5	86,6	87,4	86,5	87,2	84,0	85,8	89,1	87,6	82,7	85,5	90,7	88,4	84,7	85,6	90,7	87,5	83,6	83,9	91,0
index, rovnaké obdobie predchádz. roku = 100		107,1	104,1	100,1	100,9	99,0	106,1	106,9	103,5	100,2	100,4	98,5	99,6	101,8	101,0	102,4	100,1	100,1	98,9	98,6	98,0	100,3
Finančné a poisťovacie činnosti	tis. osôb	40,6	39,8	39,5	39,5	39,4	39,4	39,3	39,9	40,6	38,9	38,9	39,7	40,6	38,9	38,8	39,8	40,7	38,8	39,0	39,6	40,4
index, rovnaké obdobie predchádz. roku = 100		97,9	98,1	99,2	100,1	99,8	97,8	93,3	100,2	101,3	98,5	99,1	99,5	99,9	100,0	99,7	100,4	100,2	99,8	100,4	99,5	99,4
Verejná správa a obrana; povinné sociálne zabezpečenie	tis. osôb	151,8	152,2	152,3	153,1	153,6	152,0	152,2	152,0	152,5	151,9	152,4	152,2	152,7	151,9	153,4	153,5	153,4	152,1	153,2	153,7	155,3
index, rovnaké obdobie predchádz. roku = 100		99,4	100,2	100,1	100,5	100,3	100,3	100,4	100,2	100,0	99,9	100,1	100,1	100,1	100,0	100,7	100,9	100,5	100,1	99,8	100,1	101,2
Vzdelávanie	tis. osôb	177,0	179,8	182,6	185,5	189,1	180,0	180,6	176,9	181,8	182,9	182,9	179,9	184,8	184,9	184,8	183,3	189,2	190,0	189,7	186,2	190,4
index, rovnaké obdobie predchádz. roku = 100		101,3	101,6	101,6	101,6	101,9	102,7	101,6	101,3	100,8	101,6	101,3	101,7	101,7	101,1	101,0	101,9	102,4	102,8	102,7	101,6	100,6
Zdravotníctvo a sociálna pomoc	tis. osôb	169,8	176,6	177,8	181,0	186,3	174,5	175,9	178,4	177,7	174,7	176,8	180,2	179,6	178,5	179,9	183,2	182,3	183,6	185,0	189,2	187,4
index, rovnaké obdobie predchádz. roku = 100		101,2	104,0	100,7	101,8	102,9	102,6	103,1	104,2	106,1	100,1	100,5	101,0	101,0	102,2	101,8	101,7	101,5	102,8	102,8	103,3	102,8
<b>PRIEMERNÁ MESAČNÁ MZDA</b>																						
<b>Priemerná mesačná mzda zamestnanca v hospodárstve spolu <sup>2)</sup></b>																						
nominálna	EUR	1 211	1 304	1 430	1 524	1 620	1 212	1 291	1 296	1 418	1 327	1 419	1 403	1 569	1 447	1 520	1 484	1 643	1 518	1 654	1 569	1 739
index, rovnaké obdobie predchádz. roku = 100		106,9	107,7	109,7	106,6	106,3	107,8	107,4	109,4	106,5	109,5	109,9	108,3	110,6	109,0	107,1	105,8	104,7	104,9	108,8	105,7	105,8
reálna <sup>3)</sup>																						
index, rovnaké obdobie predchádz. roku = 100		103,6	95,5	99,3	103,7	102,2	98,6	95,5	96,0	92,4	95,1	98,0	99,4	103,9	105,6	104,9	103,0	101,6	101,0	104,5	101,3	101,9

<sup>1)</sup> zo štvrtročného štatistického výkazníctva; zamestnané osoby sú zamestnanci a podnikatelia; bez žien na materskej dovolenke

<sup>2)</sup> zo štvrtročného štatistického výkazníctva; bez podnikateľských príjmov; údaje upravené o štatistický odhad neevidovaných miezd

<sup>3)</sup> index reálnej mzdy je vypočítaný ako podiel indexu nominálnej mzdy a indexu spotrebiteľských cien

<sup>4)</sup> zo štvrtročného štatistického výkazníctva; zamestnané osoby sú zamestnanci a podnikatelia; bez žien na materskej dovolenke

Zdroj údajov v databáze DATAcube.:

zamestnanosť [pr2051qs](#)  
mzdy [pr0204qs](#)

**T2. Základné ukazovatele ekonomického vývoja SR podľa štvrt'rokov**

2. pokračovanie

Ukazovateľ	Merná jednotka	2021	2022	2023	2024	2025	Štvrťroky															
							2022				2023				2024				2025			
							1.Q	2.Q	3.Q	4.Q	1.Q	2.Q	3.Q	4.Q	1.Q	2.Q	3.Q	4.Q	1.Q	2.Q	3.Q	4.Q
<b>Priemerná nominálna mesačná mzda zamestnanca vo vybraných odvetviach <sup>1)</sup></b>																						
Priemysel <sup>4)</sup>	EUR	1 270	1 372	1 511	1 639	1 743	1 270	1 383	1 344	1 491	1 397	1 518	1 471	1 661	1 557	1 653	1 582	1 765	1 624	1 791	1 672	1 884
index, rovnaké obdobie predchádz. roku = 100		107,0	108,0	110,1	108,5	106,3	108,1	107,8	108,5	107,9	110,0	109,8	109,4	111,4	111,5	108,9	107,5	106,3	104,3	108,3	105,7	106,7
Stavebníctvo	EUR	818	914	1 025	1 071	1 151	836	909	927	987	960	1 027	1 032	1 077	1 006	1 077	1 079	1 120	1 074	1 164	1 162	1 205
index, rovnaké obdobie predchádz. roku = 100		107,6	111,7	112,2	104,5	107,5	108,9	112,4	112,5	113,6	114,8	113,1	111,3	109,1	104,8	104,9	104,6	104,0	106,8	108,1	107,7	107,6
Veľkoobchod a maloobchod; oprava motorových vozidiel	EUR	1 119	1 233	1 358	1 429	1 518	1 132	1 243	1 226	1 329	1 266	1 356	1 356	1 454	1 368	1 421	1 412	1 513	1 453	1 535	1 487	1 597
index, rovnaké obdobie predchádz. roku = 100		108,7	110,2	110,1	105,2	106,2	111,9	110,1	108,3	110,6	111,8	109,1	110,6	109,4	108,1	104,8	104,1	104,1	106,2	108,0	105,3	105,6
Ubytovacie a stravovacie služby	EUR	688	764	835	889	969	659	745	842	809	771	806	876	887	834	862	922	936	908	950	1 006	1 010
index, rovnaké obdobie predchádz. roku = 100		112,2	111,0	109,3	106,5	109,0	114,6	112,2	105,4	113,5	117,0	108,2	104,0	109,6	108,2	106,9	105,3	105,5	108,9	110,2	109,1	107,9
Doprava a skladovanie <sup>4)</sup>	EUR	1 133	1 254	1 378	1 466	1 553	1 168	1 237	1 236	1 373	1 262	1 350	1 385	1 516	1 383	1 448	1 445	1 588	1 442	1 528	1 572	1 671
index, rovnaké obdobie predchádz. roku = 100		103,7	110,7	109,9	106,4	105,9	109,9	110,9	109,4	112,2	108,0	109,1	112,1	110,4	109,6	107,3	104,3	104,7	104,3	105,5	108,8	105,2
Informácie a komunikácia	EUR	2 126	2 254	2 405	2 532	2 689	2 204	2 244	2 185	2 381	2 366	2 400	2 301	2 551	2 505	2 514	2 403	2 707	2 660	2 664	2 548	2 882
index, rovnaké obdobie predchádz. roku = 100		108,1	106,0	106,7	105,3	106,2	107,3	107,0	105,3	104,5	107	107,0	105,3	107	105,9	104,8	104,4	106,1	106,2	106,0	106,0	106,5
Finančné a poisťovacie činnosti	EUR	2 066	2 247	2 428	2 644	2 828	2 527	2 226	2 069	2 165	2 642	2 415	2 245	2 411	2 942	2 638	2 412	2 584	3 116	2 827	2 546	2 821
index, rovnaké obdobie predchádz. roku = 100		104,9	108,8	108,1	108,9	107,0	119,8	101,6	106,0	107,7	104,6	108,5	108,5	111,4	111,4	109,2	107,4	107,2	105,9	107,2	105,6	109,2
Verejná správa a obrana; povinné sociálne zabezpečenie	EUR	1 715	1 800	1 976	2 105	2 217	1 593	1 732	1 854	2 019	1 759	1 968	1 896	2 282	1 963	2 134	1 984	2 340	2 004	2 383	2 082	2 400
index, rovnaké obdobie predchádz. roku = 100		103,8	105,0	109,8	106,5	105,3	102,7	101,6	113,3	102,6	110,4	113,6	102,3	113,0	111,6	108,4	104,6	102,5	102,1	111,7	104,9	102,6
Vzdelávanie	EUR	1 159	1 213	1 346	1 474	1 570	1 082	1 176	1 242	1 352	1 224	1 299	1 268	1 594	1 368	1 482	1 381	1 663	1 382	1 688	1 447	1 762
index, rovnaké obdobie predchádz. roku = 100		103,6	104,7	111,0	109,5	106,5	103,8	104,0	113,5	98,8	113,1	110,5	102,1	117,9	111,8	114,1	108,9	104,3	101,0	113,9	104,8	106,0
Zdravotníctvo a sociálna pomoc	EUR	1 395	1 430	1 623	1 759	1 937	1 343	1 403	1 401	1 574	1 487	1 597	1 642	1 765	1 651	1 743	1 754	1 889	1 790	1 962	1 922	2 072
index, rovnaké obdobie predchádz. roku = 100		113,8	102,5	113,5	108,4	110,1	104,2	102,9	106,6	97,5	110,7	113,8	117,2	112,1	111,0	109,1	106,8	107,0	108,4	112,6	109,6	109,7
<b>Priemerný starobný dôchodok sólo <sup>2)</sup></b>																						
nominálny starobný dôchodok	EUR	505,7	518,8	648,8	683,1	703,3	512,9	515,7	517,4	518,8	576,4	579,6	643,7	648,8	673,1	678,0	680,1	683,1	699,6	701,8	702,7	703,3
index, rovnaké obdobie predchádz. roku = 100		103,8	102,6	125,1	105,0	103,0	102,7	102,7	102,6	102,6	112,4	112,4	124,4	125,1	116,8	117,0	105,7	105,0	103,9	103,5	103,3	103,0
reálny starobný dôchodok <sup>3)</sup>																						
index, rovnaké obdobie predchádz. roku = 100		98,1	87,7	118,6	102,0	99,8	92,4	90,0	88,7	87,7	97,1	100,9	114,2	118,6	113,8	115,3	103,4	102,0	100,4	99,8	99,5	99,8

<sup>1)</sup> bez podnikateľských príjmov

<sup>2)</sup> údaje sú za posledný mesiac obdobia

<sup>3)</sup> index reálneho dôchodku je vypočítaný ako podiel nominálneho dôchodku a indexu spotrebiteľských cien za domácnosti dôchodcov

<sup>4)</sup> zo štvrtročného štatistického výkazníctva; zamestnané osoby sú zamestnanci a podnikatelia; bez žien na materskej dovolenke

Zdroj údajov v databáze DATAcube.:

[pr0205qs](#)

## T2. Základné ukazovatele ekonomického vývoja SR podľa štvrtrokov

3. pokračovanie

Ukazovateľ	Merná jednotka	2021	2022	2023	2024	2025	Štvrťroky															
							2022				2023				2024				2025			
							1.Q	2.Q	3.Q	4.Q	1.Q	2.Q	3.Q	4.Q	1.Q	2.Q	3.Q	4.Q	1.Q	2.Q	3.Q	4.Q
<b>CENY <sup>1)</sup></b>																						
Indexy cien priemyselných výrobcov pre tuzemsko <sup>2)</sup>																						
predchádzajúce obdobie = 100	%	103,2	109,6	101,2	99,4	100,0	119,2	110,2	109,5	99,6	107,8	98,0	100,2	98,8	96,7	100,5	100,9	99,6	99,9	99,4	101,2	99,5
rovnaké obdobie predchádzajúceho roku = 100	%	105,5	143,3	113,9	89,9	100,5	133,2	144,3	152,0	143,3	129,7	115,2	105,8	104,9	88,5	88,6	91,3	91,1	100,8	100,3	100,3	100,6
Indexy cien stavebných prác <sup>2)</sup>																						
predchádzajúce obdobie = 100	%	101,9	104,6	101,8	101,1	101,5	106,7	104,3	104,2	103,2	104,0	101,1	100,8	101,3	102,6	100,6	100,9	100,4	103,2	100,5	101,0	101,1
rovnaké obdobie predchádzajúceho roku = 100	%	103,8	118,3	111,5	105,4	105,3	119,0	117,3	117,1	119,7	116,5	112,8	109,3	107,3	105,9	105,5	105,6	104,6	105,2	105,1	105,2	105,8
Indexy cien materiálov a výrobkov spotrebúvaných v stavebníctve <sup>2)</sup>																						
predchádzajúce obdobie = 100	%	105,4	103,4	99,6	100,6	101,1	104,0	108,8	101,2	99,4	101,7	100,7	98,9	97,2	101,0	101,1	100,5	99,6	100,8	101,4	100,5	101,5
rovnaké obdobie predchádzajúceho roku = 100	%	111,6	122,9	103,4	99,4	102,7	125,6	130,3	121,8	113,9	111,4	103,1	100,7	98,4	97,7	98,1	99,7	102,2	101,9	102,3	102,4	104,3
Indexy cien poľnohospodárskych výrobkov <sup>2)</sup>																						
rovnaké obdobie predchádzajúceho roku = 100	%	112,3	136,5	88,6	96,6	105,2	119,7	130,7	145,7	137,3	126,4	105,9	79,8	75,3	85,3	91,6	98,8	104,4	107,4	108,7	106,2	101,2
Indexy spotrebiteľských cien <sup>3)</sup>																						
rovnaké obdobie predchádzajúceho roku = 100	%	103,2	112,8	110,5	102,8	104,0	109,3	112,5	113,9	115,2	115,1	112,2	108,9	106,4	103,2	102,1	102,7	103,1	103,9	104,1	104,3	103,8
<b>PRODUKCIA</b>																						
Priemyselná produkcia <sup>4)</sup>																						
priemerný mesiac roku 2021 = 100	%	100,0	95,7	99,6	99,7	96,6	101,3	98,4	89,3	93,7	104,0	101,9	90,7	101,7	99,6	102,0	94,0	103,2	98,8	99,2	90,9	97,5
rovnaké obdobie predchádzajúceho roku = 100	%	111,1	95,7	104,1	100,1	96,9	99,0	97,4	95,6	90,7	102,6	103,6	101,6	108,5	95,8	100,0	103,7	101,4	99,1	97,3	96,7	94,5
Stavebná produkcia spolu <sup>3)</sup>																						
index, rovnaké obdobie predchádz. roku = 100	mln. EUR	5,8	6,7	7,5	7,5	8,4	1,2	1,6	1,9	2,1	1,4	1,8	2,1	2,2	1,3	1,8	1,9	2,3	1,5	2,0	2,3	2,6
	%	97,4	82,7	101,6	95,0	107,2	79,3	82,5	85,0	83,1	100,0	98,4	102,1	99,0	92,9	97,7	88,6	100,1	104,5	103,7	113,6	106,4
<b>PREDAJ VYBRANÝCH DRUHOV</b>																						
<b>POLNOHOSPODÁRSKÝCH VÝROBKOV <sup>6)</sup></b>																						
Predaj jatočných zvierat							tis.t.ž.h.															
index, rovnaké obdobie predchádz. roku = 100	%	101,0	85,6	95,7	103,3	102,7	78,7	85,6	87,8	89,8	103,3	100,0	84,2	96,9	108,6	102,2	105,9	97,4	-	-	-	-
Predaj jatočnej hydiny							tis.t.ž.h.															
index, rovnaké obdobie predchádz. roku = 100	%	100,6	98,3	99,3	90,5	96,6	22,0	25,7	25,5	25,0	23,0	26,5	25,7	24,1	22,0	21,3	23,4	23,8	-	-	-	-
	%	94,9	97,7	101,0	91,1	106,7	99,1	99,6	102,0	90,6	104,5	103,1	100,8	96,4	95,7	80,4	91,1	98,8	-	-	-	-
Predaj kravského mlieka							mil. l															
index, rovnaké obdobie predchádz. roku = 100	%	832,1	839,6	840,8	844,7	836,4	212,5	217,5	208,2	201,4	212,0	218,1	209,0	201,7	217,6	221,2	203,3	202,6	-	-	-	-
	%	98,8	100,9	100,1	100,5	99,0	101,2	99,9	101,9	100,7	99,8	100,3	100,4	100,1	102,6	101,4	97,3	100,4	-	-	-	-

<sup>1)</sup> ceny výrobcov sú zisťované bez dane z pridanej hodnoty a spotrebných daní

<sup>2)</sup> na báze roku 2021, indexy cien poľnohospodárskych výrobkov na báze roku 2020

<sup>3)</sup> od roku 2005 s ročnou aktualizáciou váh

<sup>4)</sup> údaje sú očistené o vplyv počtu pracovných dní; očisťovanie o vplyv počtu pracovných dní sa vykonáva programom JDEMETRA+; pri spracovaní

každého mesiaca sa spätne upravujú údaje od začiatku časového radu

<sup>5)</sup> vrátane odhadu za stavebné závody nestavebných podnikov; absolútne hodnoty v bežných cenách, indexy v stálych cenách k priemeru roka 2021

<sup>6)</sup> za subjekty zapísané v registri fariem; štvrťročné štatistické informácie za poľnohospodárstvo v časti živočíšna výroba a predaj živočíšnych výrobkov nie sú dostupné z dôvodu zmeny periodicity spracovania poľnohospodárskeho výkazu od roku 2025 zo štvrťročnej na ročnú periodicitu

Zdroj údajov v databáze DATAcube.:

ceny [sp1007qs](#)

[sp1010qs](#)

[sp0010qs](#)

[sp1824ms](#)

priemyselná produkcia [pm1009qs](#)

## T2. Základné ukazovatele ekonomického vývoja SR podľa štvrtrokov

dokončenie

Ukazovateľ	Merná jednotka	2021	2022	2023	2024	2025	Štvrťroky																
							2022				2023				2024				2025				
							1.Q	2.Q	3.Q	4.Q	1.Q	2.Q	3.Q	4.Q	1.Q	2.Q	3.Q	4.Q	1.Q	2.Q	3.Q	4.Q	
TRŽBY																							
Tržby za vlastné výkony a tovar																							
Priemysel <sup>1)</sup>	mld. EUR	105,8	136,8	138,3	129,3	133,5	33,2	33,5	33,8	36,3	36,7	34,5	31,9	35,3	31,9	32,5	30,2	34,7	34,0	33,8	31,1	34,6	
index, rovnaké obdobie predchádz. roku = 100		110,7	106,1	96,0	97,4	103,2	107,9	104,6	110,5	102,1	95,8	97,8	94,4	95,7	92,5	97,9	97,5	101,7	107,5	104,8	102,6	98,1	
Stavebníctvo <sup>2)</sup>	mld. EUR	10,9	12,1	13,2	13,3	15,3	2,1	2,9	3,3	3,7	2,5	3,3	3,6	3,8	2,4	3,3	3,5	4,1	2,8	3,8	4,1	4,6	
index, rovnaké obdobie predchádz. roku = 100		100,8	93,8	98,5	94,8	109,7	93,8	91,6	93,9	95,5	99,3	99,3	101,7	97,8	92,1	93,8	91,5	100,8	112,7	109,7	112,2	105,6	
Predaj a oprava motorových vozidiel <sup>2)</sup>	mld. EUR	7,1	8,2	10,0	10,6	11,0	1,8	2,1	1,9	2,3	2,4	2,6	2,4	2,6	2,5	2,7	2,5	3,0	2,5	2,9	2,6	3,0	
index, rovnaké obdobie predchádz. roku = 100		112,5	107,4	114,5	103,0	101,5	112,0	101,5	104,8	111,6	119,0	114,1	118,4	108,3	100,4	98,5	98,8	114,0	98,1	105,9	103,8	98,5	
Veľkoobchod <sup>3)</sup>	mld. EUR	37,6	43,3	43,6	44,5 <sup>1)</sup>	46,7	9,9	11,1	10,8	11,5	10,6	10,8	10,6	11,6	10,6	11,0	11,0	11,9	10,9	11,8	11,6	12,4	
index, rovnaké obdobie predchádz. roku = 100		120,1	115,0	100,7	102,1 <sup>1)</sup>	105,0	121,8	118,5	110,8	110,6	107,2	97,0	98,2	101,0	99,6	101,9	103,7	103,1	103,4	107,7	105,4	103,4	
Maloobchod <sup>2)</sup>	mld. EUR	24,1	28,6	30,1	32,1	32,7	6,3	7,2	7,2	7,9	7,0	7,5	7,5	8,2	7,4	8,0	7,9	8,9	7,5	8,1	8,2	8,9	
index, rovnaké obdobie predchádz. roku = 100		102,3	104,9	94,2	104,5	98,8	117,4	105,7	101,2	98,1	95,2	91,0	93,9	97,7	102,4	105,1	103,6	106,7	98,5	99,2	100,4	97,4	
Ubytovanie <sup>2)</sup>	mld. EUR	0,3	0,6	0,7	0,8	0,8	0,1	0,1	0,2	0,2	0,2	0,2	0,2	0,2	0,2	0,2	0,2	0,2	0,2	0,2	0,2	0,2	
index, rovnaké obdobie predchádz. roku = 100		83,0	185,0	113,2	104,5	100,3	433,9	257,5	117,5	199,6	152,4	119,8	100,5	99,3	100,0	99,7	106,1	112,3	100,3	104,4	99,4	97,3	
Činnosti reštaurácií a pohostinstiev <sup>2)</sup>	mld. EUR	1,2	1,7	2,2	2,2	2,4	0,3	0,4	0,5	0,5	0,5	0,5	0,6	0,6	0,5	0,6	0,6	0,6	0,6	0,6	0,6	0,6	
index, rovn. obd. predch. roku=100		85,3	118,8	112,8	97,9	100,9	162,3	115,4	93,0	133,7	119,3	109,3	111,7	114,1	105,0	100,5	94,6	92,8	102,6	102,6	99,8	98,6	
Doprava a skladovanie <sup>3)</sup>	mld. EUR	10,8	12,8	12,3	12,6	13,1	2,9	3,2	3,3	3,3	2,9	3,1	3,1	3,2	3,0	3,1	3,2	3,3	3,1	3,2	3,3	3,4	
index, rovnaké obdobie predchádz. roku = 100		116,2	118,9	96,0	102,4	104,2	117,8	121,6	123,5	113,1	100,3	94,8	93,8	95,6	101,5	102,1	102,0	104,0	104,7	103,2	105,8	103,2	
Informácie a komunikácia <sup>3)</sup>	mld. EUR	7,7	9,0	9,9	10,5	10,8	2,1	2,2	2,2	2,6	2,2	2,4	2,4	2,9	2,4	2,5	2,5	3,1	2,4	2,6	2,6	3,2	
index, rovnaké obdobie predchádz. roku = 100		110,0	116,0	110,3	105,9	103,4	115,5	118,7	113,9	116,1	109,1	109,5	110,0	112,2	105,6	105,2	104,5	107,8	102,2	103,4	103,3	104,2	
Vybrané trhové služby <sup>2)4)</sup>	mld. EUR	22,4	24,2	23,0	25,9	28,3	5,5	6,4	5,8	6,4	5,4	5,7	5,7	6,2	5,9	6,3	6,5	7,2	6,6	7,1	7,0	7,6	
index, rovnaké obdobie predchádz. roku = 100		99,4	99,7	86,4	108,7	103,5	101,4	103,0	96,3	98,0	86,6	79,5	89,6	90,5	105,5	107,0	111,1	110,9	104,9	107,4	101,6	100,7	
PODNIKATEĽSKÉ SUBJEKTY <sup>5)</sup>																							
Podniky spolu <sup>6)</sup>	počet	258 090	266 583	264 086	280 703	288 577	253 585	258 646	262 856	266 583	247 078	254 760	259 513	264 086	267 912	272 688	277 163	280 703	271 570	277 331	283 011	288 577	
index, rovnaké obdobie predchádz. roku = 100		99,7	103,3	99,1	106,3	102,8	100,1	100,5	100,6	103,3	97,4	98,5	98,7	99,1	108,4	107,0	106,8	106,3	101,4	101,7	102,1	102,8	
v tom sektor																							
verejný	počet	652	639	577	612	616	650	646	642	639	597	579	577	577	605	605	609	612	606	606	606	616	
index, rovnaké obdobie predchádz. roku = 100		98,0	98,0	90,3	106,1	100,7	99,2	99,4	98,6	98,0	91,8	89,6	89,9	90,3	101,3	104,5	105,5	106,1	100,2	100,2	99,5	100,7	
súkromný	počet	257 438	265 944	263 509	280 091	287 961	252 935	258 000	262 214	265 944	246 481	254 181	258 936	263 509	267 307	272 083	276 554	280 091	270 964	276 725	282 405	287 961	
index, rovnaké obdobie predchádz. roku = 100		99,7	103,3	99,1	106,3	102,8	100,1	100,5	100,6	103,3	97,4	98,5	98,7	99,1	108,4	107,0	106,8	106,3	101,4	101,7	102,1	102,8	
Fyzické osoby - podnikatelia <sup>6)</sup>	tis. osôb	376,9	404,2	403,5	403,9	382,1	377,7	387,8	394,3	404,2	385,0	396,9	405,4	403,5	398,3	400,0	406,3	403,9	388,4	385,2	389,7	382,1	
index, rovnaké obdobie predchádz. roku = 100		111,2	107,2	99,8	100,1	94,6	109,2	108,6	108,6	107,2	101,9	102,3	102,8	99,8	103,5	100,8	100,2	100,1	97,5	96,3	95,9	94,6	

<sup>1)</sup> absolútne hodnoty v bežných cenách, indexy v stálych cenách z decembra 2021; revidované údaje za rok 2024 z dôvodu spresnenia údajov na detailnejšej úrovni klasifikácie SK NACE Rev. 2<sup>2)</sup> absolútne hodnoty v bežných cenách, indexy v stálych cenách k priemeru 12 mesiacov roka 2021<sup>3)</sup> absolútne hodnoty aj indexy v bežných cenách<sup>4)</sup> ekonomické činnosti zahrnuté vo vybraných trhových službách sú v Metodických vysvetlivkách<sup>5)</sup> V mesiacoch február a marec 2023 Štatistický úrad SR zavádzal nový informačný systém týkajúci sa štatistického registra organizácií. Z toho dôvodu boli informácie o aktualizáciách, vznikoch a zánikoch právnych jednotiek (právnických osôb a fyzických osôb – podnikateľov) v RO spracovávané v minimálnej miere, čo malo vplyv aj na počty aktívnych jednotiek vedených v RO. Nespracované informácie z mesiacov február a marec 2023 boli spracované v 2. štvrťroku 2023. Z toho dôvodu je vyšší index údajov o aktívnych jednotkách v 1. štvrťroku 2024 oproti rovnakému obdobiu z minulého roka.<sup>6)</sup> subjekty, ktoré sú k poslednému dňu sledovaného obdobia v registri organizácií Štatistického úradu SR označené ako aktívne<sup>7)</sup> údaje za rok 2024 boli zmenené z dôvodu spresnenia údajov od spravodajskej jednotky

Zdroj údajov v databáze DATAcube.:

priemysel [pm1008qs](#)  
obchod [ob1004qs](#)  
doprava [do2013qs](#)  
informácie a komunikácia [ik2008qs](#)  
vybrané trhové služby [ts1005qs](#)  
podnikateľské subjekty [og2019qs](#)

VÝDAVKOVÁ METÓDA

T3a. Hrubý domáci produkt podľa zložiek výdavkov v stálych cenách vypočítaných reťazením objemov - štvrťročne <sup>1)</sup>

Ukazovateľ	2025								2024								2023								2022							
	4.Q	4.Q 2025 / 4.Q 2024	3.Q	3.Q 2025 / 3.Q 2024	2.Q	2.Q 2025 / 2.Q 2024	1.Q	1.Q 2025 / 1.Q 2024	4.Q	4.Q 2024 / 4.Q 2023	3.Q	3.Q 2024 / 3.Q 2023	2.Q	2.Q 2024 / 2.Q 2023	1.Q	1.Q 2024 / 1.Q 2023	4.Q	4.Q 2023 / 4.Q 2022	3.Q	3.Q 2023 / 3.Q 2022	2.Q	2.Q 2023 / 2.Q 2022	1.Q	1.Q 2023 / 1.Q 2022	4.Q	4.Q 2022 / 4.Q 2021	3.Q	3.Q 2022 / 3.Q 2021	2.Q	2.Q 2022 / 2.Q 2021	1.Q	1.Q 2022 / 1.Q 2021
	mil. EUR	index	mil. EUR	index	mil. EUR	index	mil. EUR	index	mil. EUR	index	mil. EUR	index	mil. EUR	index	mil. EUR	index	mil. EUR	index	mil. EUR	index	mil. EUR	index	mil. EUR	index	mil. EUR	index	mil. EUR	index	mil. EUR	index	mil. EUR	index
Hrubý domáci produkt	27 320,4	101,0	27 456,2	100,9	26 221,6	100,5	24 142,3	100,8	27 044,1	101,5	27 219,9	101,2	26 084,6	102,1	23 949,6	103,1	26 632,9	102,5	26 903,5	102,6	25 549,1	102,3	23 229,3	100,9	25 977,7	100,2	26 211,5	100,2	24 982,0	100,1	23 026,8	101,8
Konečná spotreba spolu	21 383,3	99,2	19 984,9	100,6	19 625,5	101,8	18 722,5	100,4	21 550,0	103,5	19 873,5	102,2	19 273,3	104,0	18 650,8	104,9	20 823,7	98,0	19 440,6	98,5	18 532,0	95,8	17 773,3	96,3	21 247,4	102,5	19 739,6	101,3	19 342,5	101,1	18 457,8	106,7
Konečná spotreba domácností	14 855,6	98,8	14 783,1	100,4	14 449,2	102,0	13 934,3	100,5	15 035,0	104,2	14 729,0	102,8	14 171,1	103,6	13 867,4	104,5	14 428,8	96,9	14 326,6	97,5	13 674,6	95,7	13 275,8	97,2	14 888,1	104,3	14 687,1	102,3	14 296,0	104,0	13 655,2	109,1
Konečná spotreba neziskových inštitúcií slúžiacich domácnostiam	242,5	91,3	248,5	93,7	263,3	94,7	269,2	91,4	265,7	89,0	265,1	89,8	277,9	92,8	294,6	94,8	298,6	113,8	295,0	112,1	299,6	110,0	310,8	105,0	262,4	106,2	263,3	105,9	272,3	106,4	295,9	127,3
Konečná spotreba verejnej správy	6 264,5	100,3	4 961,4	101,6	4 919,2	101,9	4 529,7	100,8	6 245,7	102,5	4 883,0	101,3	4 827,1	105,8	4 493,1	107,2	6 093,7	100,0	4 822,1	100,6	4 561,1	95,5	4 191,2	92,9	6 094,6	98,0	4 792,9	98,2	4 777,2	93,1	4 509,8	99,1
Tvorba hrubého kapitálu	5 341,8	104,1	6 315,7	98,4	5 121,3	92,0	4 297,8	115,0	5 132,8	93,7	6 416,4	99,4	5 567,5	120,3	3 738,6	128,5	5 479,3	90,2	6 457,3	101,3	4 626,5	89,1	2 908,5	62,4	6 077,0	112,4	6 372,4	89,9	5 189,6	89,2	4 662,3	106,8
Tvorba hrubého fixného kapitálu	6 875,5	106,1	5 732,3	104,5	5 381,5	103,9	4 110,2	91,8	6 478,2	88,3	5 483,3	93,3	5 179,0	111,7	4 478,1	131,1	7 334,9	112,2	5 878,8	106,1	4 638,5	106,6	3 415,8	84,9	6 539,4	110,6	5 540,3	105,6	4 351,1	94,3	4 021,7	105,0
Zmena stavu zásob a cenností	x	x	x	x	x	x	x	x	x	x	x	x	x	x	x	x	x	x	x	x	x	x	x	x	x	x	x	x	x	x	x	x
Domáci dopyt spolu	26 737,4	100,2	26 265,3	99,9	24 750,3	99,6	23 044,5	102,9	26 691,1	101,5	26 279,1	101,5	24 837,5	107,2	22 404,3	108,3	26 306,9	96,3	25 898,3	99,2	23 162,7	94,4	20 689,4	89,5	27 326,6	104,5	26 106,2	98,3	24 537,9	98,4	23 128,8	106,8
Vývoz výrobkov a služieb (Zahraničný dopyt)	24 453,5	103,6	22 220,4	101,3	23 480,4	103,8	23 259,0	107,3	23 595,0	99,2	21 931,4	99,9	22 622,3	101,9	21 686,6	99,1	23 773,6	99,7	21 953,0	99,2	22 195,1	99,8	21 893,4	98,6	23 848,4	102,9	22 131,7	109,7	22 246,5	102,2	22 196,8	97,1
Dovoz výrobkov a služieb	24 022,8	102,7	21 272,3	100,2	22 146,8	102,8	22 224,1	109,6	23 383,7	99,5	21 238,4	100,4	21 554,0	107,4	20 280,1	103,8	23 496,7	93,4	21 155,7	96,0	20 069,8	92,0	19 542,5	87,7	25 149,1	107,5	22 035,8	107,0	21 810,9	100,2	22 277,5	101,7

T3b. Hrubý domáci produkt podľa zložiek výdavkov v stálych cenách vypočítaných reťazením objemov - ročne <sup>1)</sup>

Ukazovateľ	2025		2024		2023		2022	
	hodnota	2025 / 2024	hodnota	2024 / 2023	hodnota	2023 / 2022	hodnota	2022 / 2021
	mil. EUR	index	mil. EUR	index	mil. EUR	index	mil. EUR	index
Hrubý domáci produkt	105 140,4	100,8	104 298,3	101,9	102 314,8	102,1	100 197,9	100,5
Konečná spotreba spolu	79 716,2	100,5	79 347,6	103,6	76 569,6	97,2	78 787,2	102,8
Konečná spotreba domácností	58 022,1	100,4	57 802,5	103,8	55 705,8	96,8	57 526,4	104,8
Konečná spotreba neziskových inštitúcií slúžiacich domácnostiam	1 023,4	92,8	1 103,2	91,6	1 204,0	110,1	1 093,9	111,2
Konečná spotreba verejnej správy	20 674,9	101,1	20 448,8	104,0	19 668,0	97,5	20 174,5	97,1
Tvorba hrubého kapitálu	21 076,6	101,1	20 855,3	107,1	19 471,7	87,3	22 301,4	98,3
Tvorba hrubého fixného kapitálu	22 099,5	102,2	21 618,6	101,6	21 268,0	104,0	20 452,5	104,3
Zmena stavu zásob a cenností	x	x	x	x	x	x	x	x
Domáci dopyt spolu	100 797,5	100,6	100 212,1	104,3	96 057,3	95,0	101 099,6	101,8
Vývoz výrobkov a služieb	93 413,2	104,0	89 836,3	100,0	89 815,2	99,3	90 423,5	102,8
Dovoz výrobkov a služieb	89 866,0	103,7	86 456,2	102,6	84 264,6	92,3	91 273,3	104,1

<sup>1)</sup> metódika ESA 2010; indexy rovnaké obdobie predchádzajúceho roka = 100; stále ceny vypočítané reťazením objemov k referenčnému roku 2020

Zdroj údajov v databáze DATAcube.

[nu0039qs](#)

VÝDAVKOVÁ METÓDA

T4a. Hrubý domáci produkt podľa zložiek výdavkov v bežných cenách - štvrťročné <sup>1)</sup>

Ukazovateľ	2025								2024								2023								2022							
	4 Q	4.Q 2025 / 4.Q 2024	3 Q	3.Q 2025 / 3.Q 2024	2 Q	2.Q 2025 / 2.Q 2024	1.Q	1.Q 2025 / 1.Q 2024	4 Q	4.Q 2024 / 4.Q 2023	3 Q	3.Q 2024 / 3.Q 2023	2 Q	2.Q 2024 / 2.Q 2023	1.Q	1.Q 2024 / 1.Q 2023	4 Q	4.Q 2023 / 4.Q 2022	3 Q	3.Q 2023 / 3.Q 2022	2 Q	2.Q 2023 / 2.Q 2022	1.Q	1.Q 2023 / 1.Q 2022	4 Q	4.Q 2022 / 4.Q 2021	3 Q	3.Q 2022 / 3.Q 2021	2 Q	2.Q 2022 / 2.Q 2021	1.Q	1.Q 2022 / 1.Q 2021
	mil. EUR	index	mil. EUR	index	mil. EUR	index	mil. EUR	index	mil. EUR	index	mil. EUR	index	mil. EUR	index	mil. EUR	index	mil. EUR	index	mil. EUR	index	mil. EUR	index	mil. EUR	index	mil. EUR	index	mil. EUR	index	mil. EUR	index	mil. EUR	index
Hrubý domáci produkt	35 878,2	105,9	35 721,3	105,8	34 243,7	105,2	30 911,1	103,0	33 881,5	104,2	33 763,0	103,2	32 550,1	106,4	30 012,9	108,2	32 511,7	112,2	32 709,8	112,6	30 579,2	112,0	27 738,0	112,8	28 987,3	108,0	29 059,2	108,0	27 314,4	107,9	24 598,8	107,6
Konečná spotreba spolu	29 226,9	103,5	27 412,2	104,9	27 175,9	106,7	25 683,5	104,9	28 237,0	108,8	26 129,5	106,7	25 475,5	107,1	24 480,3	106,6	25 948,0	104,2	24 491,1	106,3	23 781,7	107,1	22 974,6	111,0	24 894,5	113,6	23 048,8	113,9	22 197,4	113,6	20 700,4	117,9
Konečná spotreba domácností	20 042,5	102,8	20 075,5	104,7	19 673,4	105,9	19 004,3	104,8	19 492,7	108,9	19 169,7	106,2	18 571,9	105,8	18 132,6	106,2	17 896,8	102,2	18 045,2	105,8	17 560,0	107,0	17 070,8	112,0	17 511,4	116,6	17 063,4	114,7	16 407,1	116,6	15 242,9	120,3
Konečná spotreba neziskových inštitúcií slúžiacich domácnosti	335,9	96,0	344,9	97,7	376,0	101,4	373,1	96,0	350,0	95,1	353,0	96,7	370,8	98,3	388,7	96,0	368,1	120,6	365,1	121,4	377,0	122,2	404,8	120,9	305,1	116,7	300,7	116,4	308,5	118,9	334,9	140,0
Konečná spotreba verejnej správy	8 848,5	105,4	6 991,8	105,8	7 126,4	109,1	6 306,1	105,8	8 394,4	109,3	6 606,9	108,6	6 532,8	111,8	5 959,0	108,4	7 683,1	108,5	6 080,9	107,0	5 844,7	106,6	5 499,1	107,3	7 076,0	106,5	5 684,7	111,6	5 481,8	105,3	5 122,6	110,3
Tvorba hrubého kapitálu	7 656,1	106,1	8 141,8	102,9	6 835,7	96,4	5 629,7	116,4	6 652,6	96,6	7 909,8	100,1	6 886,4	116,5	4 758,4	124,8	6 745,0	99,0	7 903,8	106,7	5 910,6	98,2	3 811,9	70,8	6 812,6	123,8	7 409,6	101,8	6 019,9	101,8	5 367,7	122,0
Tvorba hrubého fixného kapitálu	8 745,0	106,0	7 245,0	106,4	6 826,9	95,6	5 260,8	95,6	6 090,5	90,9	6 685,2	94,7	6 300,3	108,5	5 502,3	126,8	6 910,5	121,5	7 057,4	111,5	5 804,1	118,3	4 339,2	97,4	7 333,1	120,4	6 331,5	118,8	4 905,1	104,8	4 456,0	115,1
Zmena stavu zásob a cenností	-1 686,9	-	896,8	-	-101,1	-	368,9	-	-1 445,9	-	1 224,6	-	586,0	-	-745,9	-	-	-	846,4	-	106,5	-	-527,3	-	-	-	-1 078,1	-	1 114,8	-	931,7	-
Domáci dopyt spolu	36 285,0	104,0	35 554,0	104,4	33 811,6	104,5	31 313,2	107,1	34 889,7	106,7	34 039,3	105,1	32 361,9	109,0	29 236,7	109,1	32 693,0	103,1	32 394,9	106,4	29 692,3	105,2	26 786,5	102,7	31 707,1	115,6	30 458,4	110,7	28 217,3	110,9	26 088,1	118,7
Vývoz výrobkov a služieb (Zahraničný dopyt)	30 594,5	104,9	27 779,1	102,5	29 160,3	103,5	28 836,7	107,3	29 154,2	103,2	27 111,4	101,4	28 174,0	98,7	26 866,3	91,1	28 251,5	99,4	26 737,8	98,6	28 545,9	104,6	29 494,7	113,1	28 435,7	111,5	27 130,7	125,5	27 282,2	120,8	26 085,8	114,6
Dovoz výrobkov a služieb	31 001,3	102,8	27 611,8	100,8	28 728,2	102,7	29 238,8	112,1	30 162,4	106,1	27 387,7	103,7	27 985,8	101,2	28 090,1	91,4	28 432,8	91,3	26 423,0	92,6	27 659,0	98,1	28 843,1	103,5	31 155,4	119,4	28 529,9	126,3	28 185,1	124,0	27 575,1	126,0

T4b. Hrubý domáci produkt podľa zložiek výdavkov v bežných cenách - ročné <sup>1)</sup>

Ukazovateľ	2025		2024		2023		2022	
	hodnota	2025 / 2024	hodnota	2024 / 2023	hodnota	2023 / 2022	hodnota	2022 / 2021
	mil. EUR	index	mil. EUR	index	mil. EUR	index	mil. EUR	index
Hrubý domáci produkt	136 754,3	105,0	130 207,5	105,4	123 538,7	112,3	109 959,8	107,9
Konečná spotreba spolu	109 498,5	105,0	104 322,4	107,3	97 195,5	107,0	90 841,0	114,6
Konečná spotreba domácností	78 795,7	104,5	75 366,8	106,8	70 572,8	106,5	66 224,7	116,9
Konečná spotreba neziskových inštitúcií slúžiacich domácnosti	1 429,9	97,8	1 462,6	96,5	1 514,9	121,3	1 249,2	122,6
Konečná spotreba verejnej správy	29 272,8	106,5	27 493,0	109,5	25 107,7	107,4	23 367,1	108,3
Tvorba hrubého kapitálu	27 465,4	104,8	26 205,2	107,5	24 371,2	95,1	25 629,8	110,9
Tvorba hrubého fixného kapitálu	28 077,7	105,6	26 586,3	101,8	26 111,2	113,4	23 025,7	115,3
Zmena stavu zásob a cenností	-612,3	-	-381,1	-	-1 740,0	-	2 604,1	-
Domáci dopyt spolu	136 963,9	104,9	130 527,6	107,4	121 556,7	104,4	116 470,9	113,8
Vývoz výrobkov a služieb	116 370,6	104,6	111 305,9	98,5	113 029,9	103,8	108 934,4	117,8
Dovoz výrobkov a služieb	116 580,1	104,4	111 626,0	100,5	111 058,0	96,2	115 445,5	124,2

<sup>1)</sup> metódika ESA 2010; indexy rovníkové obdobie predchádzajúceho roka = 100

Zdroj údajov v databáze DATAcube.:

tu00020a

**T5a. Hrubý domácí produkt podľa odvetví v stálych cenách vypočítaných reťazením objemov - štvrt'ročne <sup>1)</sup>**

--

<sup>1)</sup> metodika ESA 2010; údaje za odvetvia ekonomiky predstavujú hrubú pridanú hodnotu, stále ceny vypočítané reťazeníím objemov k referenčnému roku 2020

<sup>2)</sup> dane z produktov mínus subvencie na produkty

(bez členenia priemyselnej výroby na r. 14 až 26)

T6a Hrubý domácí produkt podľa odvetví v bežných cenách - štvrťročne <sup>1</sup>

T06b. Hrubý domáci produkt podľa odvetví v bežných cenách - ročne <sup>1)</sup>

<sup>1)</sup> metodika ESA 2010; údaje za odvetvia ekonomiky predstavujú hrubú pridanú hodnotu

<sup>2)</sup> dane z produktov minus subvencie na produkty

1000

Zdroj údajov v databáze DATAcube.:  
[m:0005m](#)

T7a. Celková zamestnanosť podľa ESA 2010 <sup>1)</sup>

Štatistická klasifikácia ekonomických činností SK NACE Rev. 2	2025				2024				2023			
	4. Q	4. Q 2025 / 4. Q 2024	rok	2025 / 2024	4. Q	4. Q 2024 / 4. Q 2023	rok	2024 / 2023	4. Q	4. Q 2023 / 4. Q 2022	rok	2023 / 2022
	zamestnané osoby	index	zamestnané osoby	index	zamestnané osoby	index	zamestnané osoby	index	zamestnané osoby	index	zamestnané osoby	index
Hospodárstvo spolu	2 434 419	99,8	2 427 057	99,9	2 438 831	99,8	2 430 290	99,8	2 443 530	100,3	2 434 058	100,3
v tom												
A Poľnohospodárstvo, lesníctvo a rybolov	64 882	99,8	66 530	99,4	65 031	99,4	66 926	98,7	65 444	95,7	67 780	97,3
B-E Priemysel spolu	538 871	98,7	542 276	98,7	546 075	98,0	549 602	98,0	557 013	99,3	560 855	99,3
z toho C priemyselná výroba	494 027	98,6	496 465	98,6	501 128	98,2	503 421	98,0	510 381	99,3	513 511	99,3
F Stavebníctvo	195 966	101,0	191 945	100,1	194 074	100,5	191 770	100,8	193 045	102,5	190 166	101,6
G-I Veľkoobchod a maloobchod, oprava motorových vozidiel a motocyklov; doprava a skladovanie; ubytovacie a stravovacie služby	612 083	99,8	607 970	99,9	613 043	99,1	608 747	99,2	618 352	99,3	613 808	99,2
J Informácie a komunikácia	79 725	98,5	80 937	98,4	80 969	99,8	82 227	100,1	81 124	103,3	82 176	102,7
K Finančné a poisťovacie činnosti	44 293	99,2	44 062	99,3	44 645	99,6	44 358	99,7	44 822	100,1	44 486	99,7
L Činnosti v oblasti nehnuteľností	27 922	99,9	29 521	99,5	27 960	96,5	29 677	102,4	28 981	111,7	28 977	104,6
M-N Odborné, vedecké a technické činnosti; administratívne služby	269 775	98,7	268 792	99,4	273 437	101,8	270 431	101,8	268 544	101,4	265 753	102,7
O-Q Verejná správa, obrana, povinn. sociál. zabezpečenie; vzdelávanie; zdravotníctvo a sociálna pomoc	521 836	101,3	517 249	101,6	515 058	101,6	509 288	101,3	507 050	100,5	502 853	100,5
R-U Umenie, zábava a rekreácia; ostatné činnosti	79 066	100,7	77 775	100,7	78 539	99,2	77 264	100,1	79 155	103,5	77 204	102,7

<sup>1)</sup> predbežné údaje, podľa metodiky ESA 2010 je zamestnanosť (počet zamestnancov a samozamestnávateľov) vyjadrená v domácom koncepte

Zdroj údajov v databáze DATAcube.:

[nu2042qs](#)

T7b. Produktivita práce podľa ESA 2010 <sup>1)</sup>

Ukazovateľ	2025				2024				2023			
	4.Q	4.Q 2025 / 4.Q 2024	rok	2025 / 2024	4.Q	4.Q 2024 / 4.Q 2023	rok	2024 / 2023	4.Q	4.Q 2023 / 4.Q 2022	rok	2023 / 2022
	EUR	index	EUR	index	EUR	index	EUR	index	EUR	index	EUR	index
Reálna produktivita práce na zamestnanú osobu	11 223	101,2	43 320	100,9	11 089	101,7	42 916	102,1	10 899	102,2	42 035	101,8
Reálna produktivita práce na odpracovanú hodinu	27,7	101,2	26,8	101,6	27,4	100,9	26,3	101,7	27,2	101,0	25,9	100,9

<sup>1)</sup> produktivita práce je vypočítaná ako podiel HDP v stálych cenách vypočítaných reťazením objemov s referenčným rokom 2020 a celkovej zamestnanosti, resp. celkového počtu odpracovaných hodín podľa ESA 2010

Zdroj údajov v databáze DATAcube.:

[\[nu1802qs\]](#)

**T8. Prírastok fixných aktív podľa sektorov národných účtov<sup>1)</sup>**

Sektor národných účtov	Merná jednotka	4. Q 2025					2025				
		Prírastok spolu	v tom				Prírastok spolu	v tom			
			tvorba nových fixných aktív	nadobudnutie použitého dlhodobého majetku	úbytok použitého dlhodobého majetku	prevod neprodukovateľných aktív		tvorba nových fixných aktív	nadobudnutie použitého dlhodobého majetku	úbytok použitého dlhodobého majetku	prevod neprodukovateľných aktív
<b>Hospodárstvo úhrnom</b>	mil. EUR	<b>8 745,0</b>	<b>8 956,1</b>	<b>279,3</b>	<b>495,4</b>	<b>4,9</b>	<b>28 077,7</b>	<b>28 951,3</b>	<b>1 292,1</b>	<b>2 186,2</b>	<b>20,6</b>
	indexy b.c.	108,0	109,2	55,4	80,5	68,3	105,6	105,4	75,4	83,5	85,7
	indexy s.c.	106,1	107,3	54,5	79,1	67,1	102,2	102,0	73,0	80,7	83,0
v tom											
Nefinančné korporácie	mil. EUR	<b>4 527,8</b>	4 623,0	169,2	267,5	3,1	<b>16 667,6</b>	17 224,0	849,8	1 418,4	12,2
	indexy b.c.	102,1	101,2	68,0	69,1	74,8	102,2	101,3	77,8	79,1	87,9
	indexy s.c.	100,4	99,5	66,8	67,9	73,5	98,8	98,0	75,3	76,5	85,1
Finančné korporácie	mil. EUR	<b>116,1</b>	151,4	1,6	36,9	0,0	<b>363,8</b>	464,4	3,0	103,6	0,0
	indexy b.c.	152,3	117,1	84,1	66,8	0,0	126,0	111,9	66,4	78,9	6,8
	indexy s.c.	149,7	115,1	82,7	65,7	0,0	121,9	108,4	64,4	76,5	6,7
Verejná správa	mil. EUR	<b>2 830,3</b>	2 835,1	25,3	31,3	1,1	<b>6 251,8</b>	6 242,7	84,4	80,4	5,1
	indexy b.c.	132,8	143,1	16,5	590,2	60,6	135,2	139,9	38,6	128,7	87,4
	indexy s.c.	130,5	140,6	16,2	580,0	59,6	131,3	135,8	37,7	123,5	84,6
Domácnosti	mil. EUR	<b>1 256,7</b>	1 330,4	81,2	155,5	0,7	<b>4 741,3</b>	4 959,5	347,2	568,4	3,1
	indexy b.c.	87,1	88,3	83,1	95,8	79,5	89,5	89,8	89,0	92,4	90,9
	indexy s.c.	85,6	86,8	81,7	94,2	78,3	86,5	86,9	86,1	89,4	87,9
Neziskové inštitúcie slúžiace domácnostiam	mil. EUR	<b>14,1</b>	16,2	2,0	4,2	0,0	<b>53,2</b>	60,6	7,7	15,3	0,1
	indexy b.c.	98,1	92,7	95,8	78,1	5,3	92,9	92,1	93,3	89,7	62,3
	indexy s.c.	96,5	91,1	94,1	76,8	4,9	89,8	89,1	90,2	86,9	60,7

<sup>1)</sup> indexy v stálych cenách sú zo stálych cien vypočítaných reťazením objemov k referenčnému roku 2020; sektorová štruktúra experimentálne odhadnutá a deflovaná úhrnným reťazeným deflátorom; indexy rovnaké obdobie predchádzajúceho roka = 100

**Zdroj údajov v databáze DATAcube.:**  
[nu2016qs](#)

**T9. Tvorba hrubého fixného kapitálu podľa klasifikácie produkcie <sup>1)</sup>**

Klasifikácia produkcie	4. Q 2025	Indexy		Štruktúra (v %)	2025	Indexy		Štruktúra (v %)
		4. Q 2025 / 4. Q 2024	4. Q 2025 / 4. Q 2024			2025 / 2024	2025 / 2024	
		bežné ceny	stále ceny			bežné ceny	stále ceny	
<b>Tvorba hrubého fixného kapitálu spolu</b> v mil. EUR	<b>8 745,0</b>	<b>108,0</b>	<b>106,1</b>	<b>100,0</b>	<b>28 077,7</b>	<b>105,6</b>	<b>102,2</b>	<b>100,0</b>
v tom								
kultivované biologické zdroje	54,1	116,6	119,9	0,6	210,1	110,1	108,6	0,8
stroje a zariadenia, zbraňové systémy	4 050,5	123,2	124,5	46,3	12 423,9	104,7	102,8	44,2
v tom								
dopravné prostriedky	1 025,6	103,2	101,4	11,7	3 346,0	106,9	106,7	11,9
ostatné stroje a zariadenia <sup>2)</sup>	3 024,9	131,8	134,8	34,6	9 078,0	103,9	101,5	32,3
stavby	3 824,0	96,1	91,8	43,8	12 274,7	102,4	98,3	43,7
v tom								
budovy na bývanie	1 098,4	80,7	77,2	12,6	3 931,5	85,2	81,7	14,0
ostatné stavby	2 725,6	104,1	99,4	31,2	8 343,2	113,1	108,7	29,7
produkty duševného vlastníctva	816,3	104,1	100,8	9,3	3 169,0	124,4	117,0	11,3

<sup>1)</sup> indexy v stálych cenách sú zo stálych cien vypočítaných reťazením objemov k referenčnému roku 2020

<sup>2)</sup> podľa ESA 2010 zahŕňa ostatné stroje a zariadenia, zbraňové systémy a IKT zariadenia

**Zdroj údajov v databáze DATAcube.:**

[nu2014qs](#)

**T10. Tvorba hrubého fixného kapitálu podľa odvetví v bežných cenách**

Štatistická klasifikácia ekonomických činností SK NACE Rev. 2	2025				2024				2023				2022			
	4.Q	4.Q 2025 / 4.Q 2024	rok	2025 / 2024	4.Q	4.Q 2024 / 4.Q 2023	rok	2024 / 2023	4.Q	4.Q 2023 / 4.Q 2022	rok	2023 / 2022	4.Q	4.Q 2022 / 4.Q 2021	rok	2022 / 2021
	mil. EUR	index	mil. EUR	index	mil. EUR	index	mil. EUR	index	mil. EUR	index	mil. EUR	index	mil. EUR	index	mil. EUR	index
<b>Tvorba hrubého fixného kapitálu spolu</b>	<b>8 745,0</b>	<b>108,0</b>	<b>28 077,7</b>	<b>105,6</b>	<b>8 098,5</b>	<b>90,9</b>	<b>26 586,3</b>	<b>101,8</b>	<b>8 910,5</b>	<b>121,5</b>	<b>26 111,2</b>	<b>113,4</b>	<b>7 333,1</b>	<b>120,4</b>	<b>23 025,7</b>	<b>115,3</b>
Poľnohospodárstvo, lesníctvo a rybolov	192,3	107,6	957,2	96,2	178,7	104,8	995,2	106,1	170,5	93,3	938,3	91,9	182,8	130,9	1 020,9	132,7
Ťažba a dobývanie	15,1	124,0	41,5	123,9	12,2	147,0	33,5	100,3	8,3	598,0	33,4	286,9	1,4	25,8	11,6	58,1
Priemyselná výroba	1 976,9	97,5	7 128,3	109,1	2 027,0	121,6	6 533,9	125,1	1 667,1	133,7	5 221,1	130,1	1 247,3	114,4	4 013,4	113,6
v tom																
výroba potravín, nápojov a tabakových výrobkov	116,5	108,0	445,2	103,3	107,9	102,4	431,1	104,2	105,3	125,1	413,7	123,2	84,2	105,6	335,8	102,9
výroba textilu, odevov, kože a kožených výrobkov	9,0	72,7	35,7	91,8	12,4	51,8	38,9	52,5	24,0	207,8	74,1	119,9	11,6	153,1	61,8	144,2
výroba drevených a papierových výrobkov, tlač	77,9	171,2	237,1	137,6	45,5	48,3	172,4	53,4	94,2	166,5	322,7	168,0	56,6	58,1	192,1	59,6
výroba koksu a rafinovaných ropných produktov	65,0	60,9	169,3	53,1	106,7	286,2	318,7	341,3	37,3	85,3	93,4	69,3	43,7	102,1	134,8	128,1
výroba chemikálií a chemických produktov	55,6	178,9	190,4	145,6	31,1	102,1	130,8	89,7	30,4	65,9	145,8	105,9	46,2	87,3	137,7	88,2
výroba základných farmaceutických výrobkov a farmaceutických prípravkov	10,6	120,8	41,1	96,7	8,8	132,6	42,5	153,2	6,6	109,9	27,7	155,3	6,0	62,3	17,9	63,1
výroba výrobkov z gumy a plastu a ostatných nekovových minerálnych výrobkov	242,5	59,1	907,8	73,8	410,5	252,2	1 229,8	239,1	162,8	123,0	514,3	118,1	132,3	122,2	435,4	120,8
výroba kovov a kovových konštrukcií okrem strojov a zariadení	253,1	89,0	799,4	86,7	284,5	133,6	922,1	109,6	213,0	126,3	841,4	128,1	168,6	124,4	657,0	127,5
výroba počítačových, elektronických a optických výrobkov	36,5	103,0	129,6	124,3	35,4	87,5	104,3	83,5	40,5	120,7	125,0	76,0	33,5	141,4	164,4	158,1
výroba elektrických zariadení	199,6	185,7	767,1	158,4	107,5	64,0	484,3	99,8	168,1	158,5	485,4	145,0	106,1	142,1	334,7	137,2
výroba strojov a zariadení inde nezarađených	122,2	104,2	478,0	103,9	117,2	94,8	460,1	111,5	123,6	111,8	412,9	115,1	110,5	134,3	358,7	114,3
výroba dopravných prostriedkov	702,2	104,0	2 624,5	137,7	675,5	115,4	1 906,6	125,1	585,3	145,6	1 524,1	158,6	402,0	116,7	961,3	110,5
ostatná výroba, oprava a inštalácia strojov a zariadení	86,1	102,4	303,0	103,6	84,1	110,6	292,4	121,5	76,0	165,3	240,6	108,5	46,0	149,1	221,8	153,2
Dodávka elektriny, plynu, pary a studeného vzduchu	452,7	173,8	1 369,1	114,4	260,4	70,2	1 197,1	86,4	371,0	114,7	1 385,9	126,5	323,4	103,5	1 095,4	105,6
Dodávka vody, čistenie a odvod odpadových vôd, odpady a služby odstraňovania odpadov	153,4	115,4	463,9	110,0	132,9	90,1	421,9	76,3	147,5	113,0	552,6	121,0	130,6	109,1	456,6	124,3
Stavebníctvo	164,2	78,1	629,4	78,1	210,4	99,0	806,1	90,5	212,5	110,9	891,0	116,6	191,5	62,6	764,0	66,1
Veľkoobchod a maloobchod; oprava motorových vozidiel a motocyklov	518,5	82,6	1 810,4	88,8	628,1	111,2	2 037,6	113,9	564,7	96,5	1 789,3	117,6	585,4	138,8	1 521,9	131,0
Doprava a skladovanie	678,5	99,3	1 890,4	98,2	683,0	66,5	1 925,9	80,0	1 027,0	209,3	2 406,8	140,8	490,6	111,1	1 709,9	115,1
Ubytovacie a stravovacie služby	53,6	107,6	230,9	106,1	49,8	165,6	217,7	111,7	30,0	89,2	194,9	114,1	33,7	65,7	170,8	69,9
Informácie a komunikácia	403,8	112,2	1 322,0	105,4	359,8	87,1	1 254,5	91,7	413,3	103,2	1 368,7	105,8	400,7	131,5	1 293,4	120,7
Finančné a poisťovacie činnosti	115,7	139,9	364,1	129,1	82,7	70,3	281,9	97,2	117,6	89,5	290,2	102,6	131,4	161,4	282,9	107,8
Činnosti v oblasti nehnuteľností	1 326,9	90,3	5 127,0	91,4	1 469,0	84,3	5 609,4	84,6	1 741,9	84,7	6 629,2	100,4	2 056,5	132,9	6 605,6	129,2
Odborné, vedecké a technické činnosti	310,3	106,9	1 094,8	100,8	290,2	112,1	1 086,3	113,5	259,0	126,9	957,1	107,5	204,0	102,7	890,5	105,0
Administratívne a podporné služby	178,4	108,9	721,5	96,7	163,9	125,4	746,4	114,2	130,7	92,9	653,5	109,6	140,7	98,1	596,5	100,7
Verejná správa a obrana; povinné sociálne zabezpečenie	1 583,9	145,5	3 100,5	149,1	1 088,8	71,0	2 079,4	164,8	1 532,7	185,5	1 261,7	95,6	826,1	136,1	1 320,3	109,0
Vzdelávanie	233,3	125,0	680,0	118,9	186,6	76,9	572,2	82,3	242,7	125,9	694,9	126,4	192,7	127,3	550,0	116,7
Zdravotníctvo a sociálna pomoc	302,9	153,9	834,7	177,3	196,8	111,7	470,9	99,0	176,2	170,2	475,9	124,3	103,5	105,7	382,8	104,6
Umenie, zábava a rekreácia	64,2	109,0	195,9	94,0	58,9	79,8	208,5	85,8	73,9	105,4	242,9	113,2	70,1	144,3	214,7	131,3
Ostatné činnosti	20,4	105,4	115,9	107,4	19,4	80,5	107,9	87,1	24,1	115,6	123,9	99,4	20,8	98,4	124,6	132,0
Činnosti domácností ako zamestnávateľov	0,0	0,0	0,0	0,0	0,0	0,0	0,0	0,0	0,0	0,0	0,0	0,0	0,0	0,0	0,0	0,0
Činnosti extrateritoriálnych organizácií a združení	0,0	0,0	0,0	0,0	0,0	0,0	0,0	0,0	0,0	0,0	0,0	0,0	0,0	0,0	0,0	0,0

**Zdroj údajov v databáze DATAcube.:**
[\[nu2012qs\]](#)

T11. Cenové deflátoary HDP a hlavných zložiek výdavkov <sup>1)</sup>

Rovnaké obdobie predchádzajúceho roku = 100

Ukazovateľ	2022					2023					2024					2025				
	1.Q	2.Q	3.Q	4.Q	rok	1.Q	2.Q	3.Q	4.Q	rok	1.Q	2.Q	3.Q	4.Q	rok	1.Q	2.Q	3.Q	4.Q	rok
Hrubý domáci produkt	105,8	107,8	107,7	107,8	107,3	111,8	109,5	109,7	109,4	110,0	104,9	104,3	102,0	102,6	103,4	102,2	104,7	104,9	104,8	104,2
Konečná spotreba domácností	110,3	112,1	112,0	111,8	111,6	115,2	111,9	108,4	105,5	110,0	101,7	102,1	103,3	104,5	102,9	104,3	103,9	104,3	104,1	104,2
Konečná spotreba verejnej správy	111,3	113,1	113,6	108,7	111,5	115,5	111,7	106,3	108,6	110,2	101,1	105,6	107,3	106,6	105,3	105,0	107,0	104,2	105,1	105,3
Tvorba hrubého fixného kapitálu	109,6	111,1	112,5	108,9	110,5	114,7	111,0	105,0	108,3	109,1	96,7	97,2	101,6	102,9	100,2	104,2	104,3	103,7	101,7	103,3
Vývoz výrobkov a služieb	118,0	118,2	114,4	108,4	114,6	114,6	104,9	99,4	99,7	104,5	92,0	96,8	101,5	104,0	98,5	100,1	99,7	101,1	101,3	100,5
Dovoz výrobkov a služieb	123,9	123,7	119,9	111,1	119,3	118,0	106,6	96,5	97,7	104,2	88,1	94,2	103,2	106,6	98,0	102,3	99,9	100,7	100,0	100,7

<sup>1)</sup> cenové deflátoary sú zo stálych cien vypočítaných reťazením objemov k referenčnému roku 2020

T12a. Výstavba bytov v SR - dokončené (skolaudované) byty vo 4. štvrťroku

Ukazovateľ	4.Q 2025 (p)			3.Q 2025 (p)			2.Q 2025			1.Q 2025			4.Q 2024		3.Q 2024		2.Q 2024		1.Q 2024		4.Q 2023		3.Q 2023		2.Q 2023		1.Q 2023		4.Q 2022		4.Q 2021		10-r. priemer 4.Q. v r. 2015–2024	10-r. priemer 3.Q. v r. 2015–2024	10-r. priemer 2.Q. v r. 2015–2024	10-r. priemer 1.Q. v r. 2015–2024
	počet	medziročná <sup>1)</sup> zmena v %	zmena v % – 4.Q. 2025 / priemer 4.Q. 2015–2024 <sup>2)</sup>	počet	medziročná <sup>1)</sup> zmena v %	zmena v % – 3.Q. 2025 / priemer 3.Q. 2015–2024	počet	medziročná <sup>1)</sup> zmena v %	zmena v % – 2.Q. 2025 / priemer 2.Q. 2015–2024	počet	medziročná <sup>1)</sup> zmena v %	zmena v % - 1.Q 2025 / priemer 1.Q 2015–2024	počet	medziročná <sup>1)</sup> zmena v %	počet	medziročná <sup>1)</sup> zmena v %	počet	medziročná <sup>1)</sup> zmena v %	počet	medziročná <sup>1)</sup> zmena v %	počet	medziročná <sup>1)</sup> zmena v %	počet	medziročná <sup>1)</sup> zmena v %	počet	medziročná <sup>1)</sup> zmena v %	počet	medziročná <sup>1)</sup> zmena v %	počet	medziročná <sup>1)</sup> zmena v %	počet	medziročná <sup>1)</sup> zmena v %	počet	medziročná <sup>1)</sup> zmena v %		
Byty spolu	3 235	-34,0	-47,3	4 188	-1,5	-6,0	3 717	-14,8	-9,0	3 119	-24,3	-24,7	4 900	-28,7	4 251	0,4	4 363	-16,3	4 118	-10,0	6 870	13,9	4 232	-22,0	5 211	11,2	4 578	12,3	6 030	-9,2	6 638	-2,5	6 142	4 453	4 084	4 142
z úhrnu: byty v rovninných domoch	2 187	-33,3	-45,8	2 578	9,6	-10,4	2 662	-5,7	-6,7	2 250	-13,7	-14,4	3 281	-15,1	2 352	-10,3	2 824	-6,4	2 606	-18,3	3 864	-11,6	2 623	-22,7	3 017	-8,5	3 188	2,8	4 373	-3,4	4 529	4,3	4 034	2 878	2 852	2 627

(p) - predbežné údaje; dáta za 3. a 4. Q 2025 z nového administratívneho zdroja - Štatistického registra budov, domov a bytov (ŠRBDB) sú predbežné, neskôr budú spresnené

<sup>1)</sup> porovnanie s rovnakým obdobím predošlého roka

<sup>2)</sup> 10-ročný priemer za 4. štvrťroky v rokoch 2015 – 2024

Zdroj údajov v databáze DATAcube.:

[st0003qs](#)

T12b. Výstavba bytov v SR - dokončené (skolaudované) byty v roku

Ukazovateľ	2025 (p)			2024		2023		2022		2021		10-r. priemer rokov 2015 - 2024 <sup>2)</sup>
	počet	medziročná <sup>1)</sup> zmena v %	zmena v % - 2025/ priemer rokov 2015– 2024 <sup>2)</sup>	počet	medziročná <sup>1)</sup> zmena v %	počet	medziroč ná <sup>2)</sup> zmena v %	počet	medziročná <sup>2)</sup> zmena v %	počet	medziročná <sup>2)</sup> zmena v %	počet
Byty spolu z úhrnu: byty v rovninných domoch	14 259 9 677	-19,1 -12,5	-24,2 -21,9	17 632 11 063	-15,6 -12,8	20 891 12 692	3,3 -10,4	20 220 14 164	-2,1 1,6	20 649 13 945	-3,9 3,9	18 821 12 391

(p) - predbežné údaje; dáta za rok 2025 z nového administratívneho zdroja - Štatistického registra budov, domov a bytov (ŠRBDB) sú predbežné, neskôr budú spresnené

<sup>1)</sup> porovnanie s rovnakým obdobím predošlého roka

<sup>2)</sup> 10-ročný priemer rokov 2015 – 2024

[st0003qs](#)

T12c. Výstavba bytov v krajo

Kraj	4. Q 2025 (p)			3. Q 2025 (p)			2. Q 2025			1. Q 2025			4. Q 2024		3. Q 2024		2. Q 2024		1. Q 2024		4. Q 2023		3. Q 2023		2. Q 2023		1. Q 2023		4. Q 2022		4. Q 2021		10-r. priemer 4. Q. v r. 2015–2024	10-r. priemer 3. Q. v r. 2015–2024	10-r. priemer 2. Q. v r. 2015–2024	10-r. priemer 1. Q. v r. 2015–2024
	počet	medziročná <sup>1)</sup> zmena v %	zmena v % – 4. Q. 2025 / priemer 4. Q.	počet	medziročná <sup>1)</sup> zmena v %	zmena v % – 3. Q. 2025 / priemer 3. Q.	počet	medziročná <sup>1)</sup> zmena v %	zmena v % – 2. Q. 2025 / priemer 2. Q.	počet	medziročná <sup>1)</sup> zmena v %	zmena v % – 1. Q. 2025 / priemer 1. Q.	počet	medziročná <sup>1)</sup> zmena v %	počet	medziročná <sup>1)</sup> zmena v %	počet	medziročná <sup>1)</sup> zmena v %	počet	medziročná <sup>1)</sup> zmena v %	počet	medziročná <sup>1)</sup> zmena v %	počet	medziročná <sup>1)</sup> zmena v %	počet	medziročná <sup>1)</sup> zmena v %	počet	medziročná <sup>1)</sup> zmena v %	počet	medziročná <sup>1)</sup> zmena v %	počet	medziročná <sup>1)</sup> zmena v %	počet	medziročná <sup>1)</sup> zmena v %		
SR spolu	3 235	-34,0	-47,3	4 188	-1,5	-6,0	3 717	-14,8	-9,0	3 119	-24,3	-24,7	4 900	-28,7	4 251	0,4	4 363	-16,3	4 118	-10,0	6 870	13,9	4 232	-22,0	5 211	11,2	4 578	12,3	6 030	-9,2	6 638	-2,5	6 142	4 453	4 084	4 142
v tom:																																				
Bratislav	323	-71,2	-81,4	869	10,1	-26,5	434	-60,8	-59,7	540	-46,6	-52,6	1 123	-42,6	789	-22,0	1 107	-32,7	1 011	-1,8	1 958	50,0	1 012	-36,2	1 644	124,0	1 030	33,8	1 305	-15,8	1 550	-10,1	1 735	1 182	1 078	1 139
Trnavsk	515	-22,4	-47,5	671	-32,4	-8,5	634	-11,1	-12,4	470	-23,0	-26,1	664	-37,1	992	55,7	713	-30,9	610	-14,1	1 056	-3,8	637	-16,9	1 032	36,9	710	5,2	1 098	-14,6	1 286	18,9	982	734	724	636
Trenčiar	404	-26,0	-26,9	466	-13,2	14,2	440	-1,3	15,1	389	-16,0	3,0	546	3,4	537	8,9	446	36,8	463	-10,8	528	6,7	493	7,2	326	-50,4	519	3,6	495	-11,0	556	11,4	553	408	382	378
Nitriansk	420	-7,7	-29,4	437	19,1	-2,8	619	41,0	41,0	326	-31,9	-26,6	455	-39,7	367	-11,4	439	-3,7	479	2,8	755	24,6	414	-23,9	456	-39,3	466	-16,5	606	-15,6	718	10,5	595	450	439	444
Žilinský	714	0,6	-10,6	550	10,9	0,6	475	-9,0	-5,8	461	-29,9	-11,7	710	-30,5	496	-3,1	522	-3,5	658	6,1	1 022	-2,5	512	-32,7	541	-5,1	620	2,3	1 048	28,4	816	-32,6	799	547	505	522
Banskot	228	1,3	-34,5	312	-17,7	2,3	190	-20,8	-7,9	303	46,4	7,3	225	-55,1	379	-9,5	240	5,7	207	-44,1	501	63,7	419	46,0	227	7,1	370	68,2	306	-1,0	309	-13,2	348	305	206	282
Prešovs	437	-29,7	-31,2	498	10,4	13,2	659	2,6	60,9	401	2,0	-13,1	622	-8,7	451	3,0	642	80,3	393	-30,6	681	1,0	438	-36,3	356	-28,8	566	13,7	674	-15,9	801	-11,2	636	440	410	462
Košícký	194	-65,0	-60,8	385	60,4	-0,8	266	4,7	-21,9	229	-22,9	-17,8	555	50,4	240	-21,8	254	-59,6	297	0,0	369	-25,9	307	-7,8	629	23,6	297	18,8	498	-17,3	602	56,4	495	388	341	279

(p) - predbežné údaje; dáta za 3. a 4. Q. 2025 z nového administratívneho zdroja - Štatistického registra budov, domov a bytov (ŠRBDB) sú predbežné, neskôr budú spresnené

<sup>1)</sup> porovnanie s rovnakým obdobím predošlého roka

<sup>2)</sup> 10-ročný priemer za 4. štvrťroky v rokoch 2015 – 2024

T12d. Výstavba bytov v krajo

Kraj	2025 (p)			2024		2023		2022		2021		10-r. priemer rokov 2015 - 2024
	počet	medziročná <sup>1)</sup> zmena v %	zmena v % - 2025/ priemer rokov 2015-2024 <sup>2)</sup>	počet	medziročná <sup>1)</sup> zmena v %	počet	medziročná <sup>1)</sup> zmena v %	počet	medziročná <sup>1)</sup> zmena v %	počet	medziročná <sup>1)</sup> zmena v %	počet
SR spolu	14 259	-19,1	-24,2	17 632	-15,6	20 891	3,3	20 220	-2,1	20 649	-3,9	18 821
v tom:												
Bratislav	2 166	-46,3	-57,8	4 030	-28,6	5 644	28,4	4 394	-8,8	4 819	-16,6	5 134
Trnavsk	2 290	-23,1	-25,5	2 979	-13,3	3 435	4,3	3 294	-9,1	3 624	1,6	3 075
Trenčiar	1 699	-14,7	-1,3	1 992	6,8	1 866	-11,7	2 113	9,9	1 922	3,4	1 721
Nitriansk	1 802	3,6	-6,5	1 740	-16,8	2 091	-15,0	2 459	0,6	2 444	20,7	1 928
Žilinský	2 200	-7,8	-7,3	2 386	-11,5	2 695	-9,7	2 985	9,9	2 717	-8,9	2 373
Banskot	1 033	-1,7	-9,5	1 051	-30,7	1 517	48,0	1 025	-4,1	1 069	-12,4	1 142
Prešovs	1 995	-5,4	2,5	2 108	3,3	2 041	-13,5	2 360	-1,9	2 406	14,6	1 947
Košícký	1 074	-20,2	-28,5	1 346	-16,0	1 602	0,8	1 590	-3,5	1 648	-16,1	1 502

(p) - predbežné údaje; dáta za rok 2025 z nového administratívneho zdroja - Štatistického registra budov, domov a bytov (ŠRBDB) sú predbežné, neskôr budú spresnené

<sup>1)</sup> porovnanie s rovnakým obdobím predošlého roka

<sup>2)</sup> 10-ročný priemer rokov 2015 – 2024

[sl3004tr](#)

T12e. Výstavba bytov v SR - začaté byty vo 4. štvrťroku

Ukazovateľ	4.Q 2025 (p)			3.Q 2025 (p)			2.Q 2025			1.Q 2025			4.Q 2024		3.Q 2024		2.Q 2024		1.Q 2024		4.Q 2023		3.Q 2023		2.Q 2023		1.Q 2023		4.Q 2022		4.Q 2021		10-r. priemer 4.Q. v r. 2015–2024	10-r. priemer 3.Q. v r. 2015–2024	10-r. priemer 2.Q. v r. 2015–2024	10-r. priemer 1.Q. v r. 2015–2024
	počet	medziročná <sup>1)</sup> zmena v %	zmena v % – 4.Q. 2025 / priemer 4.Q. 2015–2024 <sup>2)</sup>	počet	medziročná <sup>1)</sup> zmena v %	zmena v % – 3.Q. 2025 / priemer 3.Q. 2015–2024	počet	medziročná <sup>1)</sup> zmena v %	zmena v % – 2.Q. 2025 / priemer 2.Q. 2015–2024	počet	medziročná <sup>1)</sup> zmena v %	zmena v % – 1.Q. 2025 / priemer 1.Q. 2015–2024	počet	medziročná <sup>1)</sup> zmena v %	počet	medziročná <sup>1)</sup> zmena v %	počet	medziročná <sup>1)</sup> zmena v %	počet	medziročná <sup>1)</sup> zmena v %	počet	medziročná <sup>1)</sup> zmena v %	počet	medziročná <sup>1)</sup> zmena v %	počet	medziročná <sup>1)</sup> zmena v %	počet	medziročná <sup>1)</sup> zmena v %	počet	medziročná <sup>1)</sup> zmena v %	počet	počet	počet	počet		
Byty spolu	3 570	0,5	-36,8	4 270	32,2	-17,2	4 043	-12,5	-22,8	3 198	-16,9	-27,0	3 554	-35,6	3 231	-22,5	4 619	-1,0	3 850	-26,2	5 521	12,6	4 168	-15,4	4 668	-27,4	5 216	19,9	4 904	-34,5	7 484	48,6	5 649	5 157	5 238	4 382
z úhrnu bytov byty v rodinných domoch	1 236	-38,8	-61,6	2 473	11,4	-29,5	2 423	10,0	-29,7	1 778	-14,4	-33,0	2 018	-11,3	2 219	-13,7	2 202	-19,8	2 077	-24,0	2 274	-29,0	2 572	-26,9	2 746	-30,6	2 734	-3,0	3 203	-10,1	3 563	-1,4	3 215	3 509	3 448	2 654

(p) - predbežné údaje; dáta za 3. a 4. Q. 2025 z nového administratívneho zdroja - Štatistického registra budov, domov a bytov (ŠRBDB) sú predbežné, neskôr budú spresnené

<sup>1)</sup> porovnanie s rovnakým obdobím predošlého roka

<sup>2)</sup> 10-ročný priemer za 4. štvrťroky v rokoch 2015 – 2024

Zdroj údajov v databáze DATAcube.:

[st0003qs](#)

T12f. Výstavba bytov v SR - začaté byty v roku

Ukazovateľ	2025 (p)			2024		2023		2022		2021		10-r. priemer rokov 2015 - 2024 <sup>2)</sup>
	počet	medziročná <sup>1)</sup> zmena v %	zmena v % - 2025/ priemer rokov 2015– 2024 <sup>2)</sup>	počet	medziročná <sup>1)</sup> zmena v %	počet	medziročn á <sup>1)</sup> zmena v %	počet	medziročná <sup>1)</sup> zmena v %	počet	medziročná <sup>1)</sup> zmena v %	počet
Byty spolu	15 081	-1,1	-26,2	15 254	-22,1	19 573	-5,0	20 608	-15,9	24 497	24,1	20 426
z úhrnu bytov byty v rodinných domoch	7 910	-7,1	-38,3	8 516	-17,5	10 326	-23,5	13 490	-6,9	14 493	4,1	12 824

(p) - predbežné údaje; dáta za rok 2025 z nového administratívneho zdroja - Štatistického registra budov, domov a bytov (ŠRBDB) sú predbežné, neskôr budú spresnené

<sup>1)</sup> porovnanie s rovnakým obdobím predošlého roka

<sup>2)</sup> 10-ročný priemer rokov 2015 – 2024

[st0003qs](#)

T12g. Výstavba bytov v krajo

Kraj	4. Q 2025 (p)			3. Q 2025 (p)			2. Q 2025			1. Q 2025			4. Q 2024		3. Q 2024		2. Q 2024		1. Q 2024		4. Q 2023		3. Q 2023		2. Q 2023		1. Q 2023		4. Q 2022		4. Q 2021		10-r. priemer 4. Q. v r. 2015–2024	10-r. priemer 3. Q. v r. 2015–2024	10-r. priemer 2. Q. v r. 2015–2024	10-r. priemer 1. Q. v r. 2015–2024
	počet	medziročná zmena v %	zmena v % – 4. Q. 2025 / priemer 4. Q 2015- 2024	počet	medziročná zmena v %	zmena v % – 3. Q. 2025 / priemer 3. Q 2015- 2024	počet	medziročná zmena v %	zmena v % – 2. Q. 2025 / priemer 2. Q 2015- 2024	počet	medziročná zmena v %	zmena v % - 1. Q 2025 / priemer 1. Q 2015- 2024	počet	medziročná <sup>1</sup> zmena v %	počet	medziročná <sup>1</sup> zmena v %	počet	medziročná <sup>1</sup> zmena v %	počet	medziročná <sup>1</sup> zmena v %	počet	medziročná <sup>1</sup> zmena v %	počet	medziročná <sup>1</sup> zmena v %	počet	medziročná <sup>1</sup> zmena v %	počet	medziročná <sup>1</sup> zmena v %	počet	medziročná <sup>1</sup> zmena v %	počet	medziročná <sup>1</sup> zmena v %	počet	medziročná <sup>1</sup> zmena v %		
SR spolu	3 570	0,5	-36,8	4 270	32,2	-17,2	4 043	-12,5	-22,8	3 198	-16,9	-27,0	3 554	-35,6	3 231	-22,5	4 619	-1,0	3 850	-26,2	5 521	12,6	4 168	-15,4	4 668	-27,4	5 216	19,9	4 904	-34,5	7 484	48,6	5 649	5 157	5 238	4 382
v tom:																																				
Bratislav	1 213	98,2	-25,7	913	100,2	-23,9	896	-7,0	-19,1	902	44,8	-20,6	612	-57,4	456	-39,4	963	124,0	623	-69,4	1 438	44,8	753	-18,5	430	-56,4	2 033	91,8	993	-53,4	2 132	130,5	1 633	1 199	1 108	1 137
Trnavský	612	27,8	-36,6	550	-12,7	-31,5	509	-42,5	-46,4	351	-48,6	-52,1	479	-29,4	630	3,8	885	-32,5	683	-12,4	678	-19,6	607	-33,9	1 312	36,4	780	32,2	843	-58,6	2 034	81,9	965	803	950	733
Trenčian	205	-32,3	-54,6	472	40,9	-2,5	564	35,6	8,4	308	-11,2	-24,2	303	-39,0	335	30,4	416	-8,6	347	-0,3	497	45,7	257	-54,4	455	-34,6	348	19,2	341	-37,2	543	50,0	452	484	520	406
Nitriansk	411	24,2	-30,8	406	11,8	-28,3	371	-5,4	-31,0	246	-24,3	-45,1	331	-26,3	363	-43,2	392	-8,8	325	-47,5	449	-34,8	639	32,8	430	-58,8	619	65,5	689	25,7	548	-26,3	594	566	538	448
Žilinský	556	-17,3	-14,1	673	42,9	-13,6	441	-43,3	-40,6	521	-42,0	-11,5	672	-0,4	471	-23,5	778	-5,0	898	75,7	675	-4,7	616	-26,3	819	-9,3	511	-25,4	708	-14,3	826	14,9	647	779	743	589
Banskob	162	-35,7	-48,0	296	41,0	-0,9	525	104,3	50,1	133	-50,2	-51,1	252	-33,9	210	4,5	257	-19,7	267	27,8	381	29,2	201	-34,5	320	-6,7	209	-51,4	295	-19,6	367	86,3	312	299	350	272
Prešovsk	251	-49,6	-60,2	580	28,6	-7,4	511	-3,2	-18,0	344	-13,4	-26,0	498	-56,3	451	-44,6	528	-23,7	397	-17,1	1 140	82,7	814	39,4	692	-27,0	479	-20,4	624	0,6	620	-0,5	630	627	623	465
Košícký	160	-60,7	-61,6	380	20,6	-5,2	226	-43,5	-44,4	393	26,8	18,3	407	54,8	315	12,1	400	90,5	310	30,8	263	-36,0	281	-9,1	210	-61,5	237	-25,5	411	-0,7	414	18,6	417	401	407	332

(p) - predbežné údaje; dáta za 3. a 4. Q. 2025 z nového administratívneho zdroja - Štatistického registra budov, domov a bytov (ŠRBD

<sup>1)</sup> porovnanie s rovnakým obdobím predošlého roka

<sup>2)</sup> 10-ročný priemer za 4.štvrťroky v rokoch 2015 – 2024

T12h. Výstavba bytov v krajo

Kraj	2025			2024		2023		2022		2021		10-r. priemer rokov 2015 -2024
	počet	medziroční <sup>2</sup> zmena v %	zmena v % - 2025/ priemer rokov 2015- 2024 <sup>2)</sup>	počet	medziroční <sup>2</sup> zmena v %	počet	medziroční <sup>2</sup> zmena v %	počet	medziroční <sup>2</sup> zmena v %	počet	medziroční <sup>2</sup> zmena v %	počet
SR spolu	15 081	-1,1	-26,2	15 254	-22,1	19 573	-5,0	20 608	-15,9	24 497	24,1	20 426
v tom:												
Bratislav	3 924	47,9	-22,7	2 654	-43,0	4 654	17,4	3 964	-25,6	5 325	23,8	5 076
Trnavský	2 022	-24,5	-41,4	2 677	-20,7	3 377	1,9	3 314	-34,2	5 039	47,0	3 451
Trenčian	1 549	10,6	-16,8	1 401	-10,0	1 557	-17,7	1 893	-29,3	2 679	55,2	1 862
Nitriansk	1 434	1,6	-33,2	1 411	-34,0	2 137	-17,4	2 588	13,2	2 287	4,5	2 146
Žilinský	2 191	-22,3	-20,5	2 819	7,6	2 621	-16,3	3 132	-6,7	3 356	17,3	2 756
Banskob	1 116	13,2	-9,4	986	-11,3	1 111	-19,2	1 375	-17,7	1 671	59,8	1 232
Prešovsk	1 686	-10,0	-28,1	1 874	-40,0	3 125	13,3	2 758	4,5	2 638	4,6	2 345
Košícký	1 159	-19,1	-25,5	1 432	44,5	991	-37,4	1 584	5,5	1 502	-10,2	1 557

(p) - predbežné údaje; dáta za rok 2025 z nového administratívneho zdroja - Štatistického registra budov, domov a bytov (ŠRBD

<sup>1)</sup> porovnanie s rovnakým obdobím predošlého roka

<sup>2)</sup> 10-ročný priemer rokov 2015 – 2024

st3004rr

T12i. Výstavba bytov v SR - rozostavané byty

Ukazovateľ	k 31.12.2025 (p)			k 30.9.2025 (p)			k 30.6.2025			k 31.3.2025			k 31.12.2024		k 30.9.2024		k 30.6.2024		k 31.3.2024		k 31.12.2023		k 30.9.2023		k 30.6.2023		k 31.3.2023		k 31.12.2022		k 31.12.2021		10-r. priemer stavu k 31.12. v r. 2015–2024	10-r. priemer stavu k 30.9. v r. 2015–2024	10-r. priemer stavu k 30.6. v r. 2015–2024	10-r. priemer stavu k 31.3. v r. 2015–2024
	počet	zmena v %		počet	zmena v %		počet	zmena v %		počet	zmena v %		počet	zmena v %	počet	zmena v %	počet	zmena v %	počet	zmena v %	počet	zmena v %	počet	zmena v %	počet	zmena v %	počet	zmena v %	počet	zmena v %	počet	zmena v %	počet	počet	počet	počet
		31.12.2025/ 31.12.2024	stav k 31.12.2025/ priemer stavu k 31.12. v rokoch 2015 - 2024 <sup>1)</sup>		30.9.2025/ 30.9.2024	stav k 30.9.2025/ priemer stavu k 30.9. v rokoch 2015 - 2024		30.6.2025/ 30.6.2024	stav k 30.6.2025/ priemer stavu k 30.6. v rokoch 2015 - 2024		31.3.2025/ 31.3.2024	stav k 31.3.2025/ priemer stavu k 31.3. v rokoch 2015 - 2024		31.12.2024/ 31.12.2023		30.9.2024/ 30.9.2023		30.6.2024/ 30.6.2023		31.3.2024/ 31.3.2023		31.12.2023/ 31.12.2022		30.9.2023/ 30.9.2022		30.6.2023/ 30.6.2022		31.3.2023/ 31.3.2022		31.12.2022/ 31.12.2021		31.12.2021/ 31.12.2020				
Byty spolu z úhrnu bytov	77 741	0,8	1,9	77 406	-1,4	0,9	77 315	-2,8	1,7	76 989	-2,9	2,8	77 152	-2,7	78 498	-2,6	79 518	-1,4	79 262	-2,4	79 264	-1,3	80 613	-1,0	80 677	-1,5	81 220	1,3	80 289	0,4	79 947	4,7	76 256	76 749	76 045	74 892
byty v rodinných domoch	42 703	-3,9	-8,6	43 654	-4,5	-7,9	43 753	-4,6	-6,4	43 992	-5,3	-4,7	44 454	-5,3	45 717	-5,8	45 850	-5,7	46 472	-4,9	46 964	-4,4	48 554	-3,5	48 605	-3,1	48 876	-1,3	49 131	-0,5	49 382	1,1	46 705	47 393	46 762	46 166

(p) - predbežné údaje; dáta k 31.12. 2025 a 30.9.2025 z nového administratívneho zdroja - Štatistického registra budov, domov a bytov (SRBDB) sú predbežné, neskôr budú spresnené

<sup>1)</sup> 10-ročný priemer stavov k 31.12. v rokoch 2015 – 2024

Zdroj údajov v databáze DATAcube.:

sl0003qs



T13. Zahraničný obchod podľa ekonomických zoskupení, kontinentov a vybraných krajín<sup>1)</sup>

Krajina pôvodu/určenia	Dovoz				Vývoz				Saldo				Dovoz				Vývoz				Saldo			
	2025		indexy		2025		indexy		2025		indexy		2024		indexy		2024		indexy		2024		indexy	
	4. Q	rok	4. Q 2025/ 4. Q 2024	2025 / 2024	4. Q	rok	4. Q 2025/ 4. Q 2024	2025 / 2024	4. Q	rok	4. Q 2025/ 4. Q 2024	2025 / 2024	4. Q	rok	4. Q 2024/ 4. Q 2023	2024 / 2023	4. Q	rok	4. Q 2024/ 4. Q 2023	2024 / 2023	4. Q	rok	4. Q 2024/ 4. Q 2023	2024 / 2023
Spolu	28 286,2	108 138,6	100,6	103,9	29 039,4	110 890,4	103,6	103,8	753,2	2 751,8	x	103,2	28 121,4	104 114,9	107,0	100,2	28 017,5	106 780,4	104,0	98,5	-103,9	2 665,6	x	59,2
OECD	16 970,6	67 007,1	97,6	100,3	25 405,7	96 962,7	105,2	104,8	8 435,1	29 955,6	124,4	116,8	17 382,9	66 839,9	105,6	99,4	24 160,9	92 486,1	103,7	98,5	6 778,1	25 646,2	99,2	96,4
z toho: Spojené štáty americké	616,6	1 765,5	153,4	117,4	1 007,0	3 664,8	78,3	81,9	390,4	1 899,2	44,2	64,0	402,1	1 504,3	108,1	114,6	1 285,4	4 472,2	109,5	92,2	883,3	2 967,9	110,1	83,9
Japonsko	178,4	637,8	106,3	94,6	97,1	351,2	67,9	112,1	-81,3	-286,5	327,5	79,4	167,8	674,2	98,4	95,5	142,9	313,3	157,7	87,7	-24,8	-361,0	31,1	103,4
Turecko	575,4	1 997,5	118,0	143,4	460,0	1 939,9	123,9	136,7	-115,4	-57,6	99,4	x	487,5	1 392,8	191,3	145,1	371,3	1 419,3	140,1	126,6	-116,2	26,5	x	16,5
EÚ 27B <sup>2)</sup>	17 950,9	68 276,3	102,2	102,0	22 688,4	86 842,8	105,5	104,6	4 737,5	18 566,6	120,5	115,5	17 571,5	66 956,0	104,2	99,2	21 504,4	83 035,9	102,7	99,0	3 932,9	16 079,9	96,3	98,0
z toho: Nemecko	3 525,2	14 697,9	91,2	96,0	6 169,7	23 722,4	109,3	103,8	2 644,6	9 024,5	148,7	119,6	3 863,9	15 305,9	105,4	100,1	5 642,8	22 849,0	102,3	100,3	1 778,8	7 543,1	96,2	100,7
Česko	2 719,8	10 248,5	103,1	100,6	3 561,2	13 787,8	98,5	106,5	841,5	3 539,4	86,0	128,4	2 637,4	10 190,3	95,5	93,8	3 615,7	12 947,7	108,4	99,1	978,3	2 757,4	170,7	125,6
Taliansko	928,4	3 502,7	108,6	104,6	1 227,6	4 853,8	103,4	104,8	299,2	1 351,1	90,1	105,4	855,2	3 348,1	97,5	94,7	1 187,4	4 629,9	99,2	95,3	332,2	1 281,8	103,8	96,9
Rakúsko	698,8	3 006,0	97,3	103,4	1 591,9	5 973,0	106,3	105,0	893,1	2 967,0	114,5	106,7	718,1	2 907,8	107,2	104,9	1 498,0	5 687,4	110,8	102,7	779,9	2 779,6	114,3	100,5
Poľsko	1 715,3	6 654,7	99,3	102,0	2 057,4	8 376,1	99,5	103,8	342,1	1 721,4	100,4	111,3	1 727,3	6 524,8	111,5	103,1	2 068,0	8 071,4	104,4	101,6	340,6	1 546,6	78,7	95,7
Maďarsko	1 357,0	5 356,4	94,1	100,1	2 482,5	8 583,4	109,9	103,5	1 125,5	3 227,0	137,7	109,7	1 441,5	5 352,1	108,6	98,9	2 258,7	8 293,2	107,0	106,9	817,2	2 941,1	104,3	125,5
Francúzsko	712,5	2 793,2	107,6	101,4	1 446,9	5 248,8	109,9	104,5	734,4	2 455,6	112,2	108,2	662,5	2 753,8	92,2	87,2	1 317,1	5 024,2	93,3	85,0	654,7	2 270,4	94,5	82,4
Holandsko	373,3	1 527,4	95,8	100,9	556,4	2 214,2	99,8	106,9	183,1	686,8	109,2	123,3	389,9	1 513,7	101,2	98,7	557,5	2 070,8	105,8	94,2	167,6	557,1	118,5	83,7
Belgicko	217,5	888,9	98,9	104,5	354,7	1 471,6	101,2	104,0	137,2	582,7	105,0	103,2	219,9	850,6	101,4	86,5	350,5	1 415,4	90,0	89,1	130,6	564,8	75,7	93,3
Španielsko	536,2	2 055,8	105,7	108,9	640,4	2 623,1	110,9	108,2	104,2	567,2	148,4	105,7	507,2	1 888,6	113,7	108,9	577,4	2 425,2	92,5	96,0	70,2	536,6	39,4	67,7
Rumunsko	490,5	1 906,2	100,6	102,1	731,1	2 804,7	102,3	99,8	240,6	898,6	106,0	95,3	487,8	1 867,6	105,1	97,3	714,7	2 811,0	99,5	103,0	227,0	943,4	89,2	116,3
Bulharsko	97,4	398,8	89,8	83,6	205,8	773,5	90,5	92,4	108,4	374,6	91,2	103,9	108,5	476,9	91,2	112,8	227,3	837,5	102,6	106,3	118,8	360,6	115,8	98,6
EÚ nešpecifikované	3 569,5	11 165,5	124,5	112,4	23,6	90,4	94,9	93,4	-3 545,9	-11 075,1	124,7	112,6	2 867,4	9 932,2	108,4	104,6	24,9	96,7	140,6	129,0	-2 842,5	-9 835,5	108,2	104,5
EZVO	234,9	983,7	72,6	92,8	425,5	1 718,4	102,2	103,8	190,6	734,7	205,8	123,2	323,6	1 059,7	131,6	113,4	416,2	1 655,9	105,5	100,8	92,6	596,2	62,4	84,2
z toho: Švajčiarsko	194,2	798,0	95,6	101,0	333,4	1 430,4	96,7	103,0	139,2	632,4	98,3	105,6	203,2	790,5	107,1	110,3	344,8	1 389,4	101,4	100,4	141,6	598,9	94,2	89,8
Nórsko	29,5	146,4	26,6	61,9	58,1	203,5	90,2	90,7	28,6	57,0	x	x	110,7	236,4	218,6	129,0	64,5	224,3	140,7	108,0	-46,3	-12,1	957,2	x
EURÓPA	19 908,2	76 779,4	97,8	100,9	25 437,5	97 134,8	106,1	105,1	5 529,3	20 355,4	152,4	124,7	20 345,8	76 072,2	104,7	99,5	23 972,7	92 392,2	102,8	98,9	3 627,0	16 320,0	93,4	95,9
z toho: Spojené kráľovstvo	358,6	1 562,0	78,6	95,6	1 385,0	5 196,9	115,9	111,6	1 026,3	3 635,0	138,9	120,3	456,5	1 633,4	112,6	106,3	1 195,4	4 655,9	99,2	99,3	738,9	3 022,5	92,4	95,8
Ruská federácia	790,0	3 792,5	53,0	87,0	54,2	197,5	100,6	90,4	-735,8	-3 595,0	51,2	86,8	1 490,1	4 358,7	103,1	95,5	53,9	218,4	56,5	62,5	-1 436,2	-4 140,3	106,4	98,2
Ukrajina	241,5	829,2	132,5	99,6	580,0	1 952,9	114,3	111,6	338,5	1 123,6	104,1	122,5	182,3	832,4	81,9	85,6	507,3	1 749,8	118,4	93,0	325,1	917,4	157,9	100,9
ÁZIA	6 679,4	25 877,1	101,8	109,9	1 804,4	7 418,1	88,0	99,6	-4 874,9	-18 459,0	108,1	114,7	6 558,9	23 537,1	115,8	102,4	2 051,0	7 445,2	112,6	100,9	-4 507,9	-16 091,8	117,4	103,1
z toho: Čína	2 272,0	8 391,0	106,8	111,2	346,3	1 850,9	45,9	72,4	-1 925,7	-6 540,0	140,3	131,1	2 126,6	7 547,9	113,3	97,8	753,8	2 557,5	96,8	89,0	-1 372,8	-4 990,4	125,0	102,9
Kórejská republika	1 155,4	4 987,5	83,7	89,1	95,3	335,7	121,3	115,3	-1 060,1	-4 651,8	81,4	87,7	1 380,7	5 597,7	106,2	97,1	78,6	291,2	82,6	86,8	-1 302,1	-5 306,5	108,0	97,7
Vietnam	1 290,7	4 878,3	103,4	114,5	8,7	33,4	88,2	74,7	-1 282,0	-4 844,8	103,5	114,9	1 248,9	4 261,5	111,0	101,9	9,9	44,7	83,0	99,6	-1 239,0	-4 216,7	111,3	101,9
Taiwan	169,5	595,8	126,2	119,9	17,8	98,3	50,4	98,7	-151,7	-497,5	153,3	125,1	134,3	497,1	98,2	81,6	35,3	99,6	86,3	70,6	-99,0	-397,5	103,3	84,9
Malajzia	145,4	489,4	126,8	104,2	8,9	30,3	80,3	78,4	-136,5	-459,1	131,7	106,5	114,7	469,6	81,7	96,7	11,1	38,6	179,7	162,1	-103,6	-431,0	77,2	93,3
AFRIKA	276,0	1 172,5	102,1	112,8	279,2	926,8	121,6	110,6	3,2	-245,8	x	121,8	270,3	1 039,8	119,4	109,8	229,7	838,0	116,3	92,2	-40,6	-201,8	141,2	523,9
AMERIKA	779,3	2 416,6	138,1	110,8	1 357,0	4 933,8	85,5	87,4	577,7	2 517,2	56,4	72,7	564,4	2 181,3	106,9	111,0	1 588,0	5 643,3	106,4	91,1	1 023,6	3 462,0	106,1	81,9
AUSTRÁLIA	5,2	55,4	23,3	42,8	154,0	456,2	104,3	106,5	148,8	400,8	118,8	134,2	22,4	129,6	117,3	111,6	147,6	428,2	155,2	90,2	125,2	298,6	164,7	83,2
OCEÁNIA	2,7	5,3	474,2	143,1	0,4	1,1	188,0	63,8	-2,3	-4,2	660,3	208,5	0,6	3,7	253,8	384,0	0,2	1,7	13,9	40,3	-0,4	-2,0	x	x
NEŠPECIFIKOVANÉ	635,2	1 832,2	176,9	159,2	6,7	19,5	24,0	61,2	-628,5	-1 812,7	189,9	161,9	359,0	1 151,2	90,3	78,4	28,1	31,9	10,4x	130,3	-330,9	-1 119,3	83,8	77,5

<sup>1)</sup> Údaje za rok 2025 sú predbežné a za rok 2024 definitívne; v bežných cenách v hodnote tvoru FOB. vvracované Štatistickým úradom SR na základe údajov Colnej sekcie Finančného riaditeľstva SR získaných v rámci colného konania a z INTRASTAT-SK hlásení poskvnutých dovozcami a vývozcami tovaru v rámci EÚ

<sup>2)</sup> ležatý križik (x) - zápis nie je možný z logických dôvodov, v indexoch znamená násobok

Zdroj údajov v databáze DATAcube.:

zo0011ms

# T14. Tvorba a použitie dôchodkov v sektore domácností<sup>1)</sup>

v mil. EUR, bežné ceny

Ukazovateľ	2025		indexy	
	4. Q	rok	4. Q 2025 / 4. Q 2024	2025 / 2024
Odmeny zamestnancov <sup>2)</sup>	16 647,3	61 021,2	106,2	106,3
z toho hrubé mzdy a platy	12 530,4	45 387,8	106,2	105,8
Hrubý prevádzkový prebytok				
a hrubé zmiešané dôchodky	7 486,0	26 174,8	105,4	103,0
Dôchodky z majetku - príjmové	639,5	2 926,9	73,7	81,1
Sociálne dávky <sup>3)</sup>	6 449,2	22 925,5	100,0	99,0
Ostatné bežné transfery - príjmové	2 072,0	9 413,9	97,2	104,3
z toho nároky z neživotného poistenia	241,9	819,4	153,1	147,0
<b>Bežné príjmy spolu</b>	<b>33 294,1</b>	<b>122 462,2</b>	<b>103,3</b>	<b>103,2</b>
Dôchodky z majetku - výdavkové	333,7	1 609,9	59,6	69,3
Bežné dane z dôchodkov, majetku a iné	1 682,6	5 774,2	110,4	108,9
Čisté sociálne príspevky	6 640,8	25 375,1	107,1	107,9
Ostatné bežné transfery - výdavkové	2 110,1	6 664,7	101,6	96,9
z toho čisté poistné neživotného poistenia	245,6	829,0	156,0	153,3
<b>Bežné výdavky spolu</b>	<b>10 767,3</b>	<b>39 423,8</b>	<b>103,9</b>	<b>103,7</b>
<b>Hrubý disponibilný dôchodok</b>	<b>22 526,8</b>	<b>83 038,3</b>	<b>103,0</b>	<b>103,0</b>
Úpravy vyplývajúce zo zmeny nároku na dôchodok	447,1	1 752,1	127,5	127,4
<b>Konečná spotreba domácností</b>	<b>20 042,5</b>	<b>78 795,7</b>	<b>102,8</b>	<b>104,5</b>
<b>Hrubé úspory domácností</b>	<b>2 931,4</b>	<b>5 994,7</b>	<b>107,8</b>	<b>90,6</b>

<sup>1)</sup> podľa metodiky ESA 2010

<sup>2)</sup> zo všetkých sektorov

<sup>3)</sup> okrem naturálnych sociálnych transferov

Zdroj údajov v databáze DATAcube.:

[nu2025qs](#)

T15. Vybrané finančné ukazovatele finančných korporácií <sup>1)</sup>

v mil. EUR, bežné ceny

Štatistická klasifikácia ekonomických činností SK NACE Rev. 2	Výnosy				Náklady				Výsledok hospodárenia <sup>2)</sup>				Pridaná hodnota			
	2025		indexy		2025		indexy		2025		indexy <sup>3)</sup>		2025		indexy <sup>3)</sup>	
	4.Q	rok	4.Q 2025 / 4.Q 2024	2025 / 2024	4.Q	rok	4.Q 2025 / 4.Q 2024	2025 / 2024	4.Q	rok	4.Q 2025 / 4.Q 2024	2025 / 2024	4.Q	rok	4.Q 2025 / 4.Q 2024	2025 / 2024
Finančné korporácie úhrnom	9 784,1	38 481,7	402,7	143,0	8 385,0	33 855,7	110,8	118,9	1 399,1	4 626,0	86,2	88,9	878,5	3 719,0	99,4	111,1
v tom																
Poist'ovacie korporácie a penzijné fondy	2 970,2	11 508,3	107,9	116,1	2 153,1	9 367,6	113,6	135,1	817,1	2 140,8	95,1	71,8	70,8	579,1	40,2	83,7
Peňažné finančné inštitúcie	4 818,6	19 413,6	98,1	114,2	4 513,2	17 756,2	118,0	116,7	305,4	1 657,4	28,1	93,3	669,3	2 677,6	109,6	119,0
Ostatní finanční spoprosredkovatelia	1 995,3	7 559,8	93,6	102,6	1 718,7	6 732,0	92,9	106,5	276,6	827,9	98,5	78,9	138,4	462,4	142,9	113,7

<sup>1)</sup> predbežné údaje z podnikového výkazníctva  
<sup>2)</sup> údaje o výsledku hospodárenia sú pred zdanením  
<sup>3)</sup> zápis nie je možný z logických dôvodov

Zdroj údajov v databáze DATAcube.:  
[fp2002qs](#)

T16. Vybrané finančné ukazovatele nefinančných korporácií s 20 a viac zamestnancami <sup>1)</sup>

v mil. EUR, bežné ceny

Štatistická klasifikácia ekonomických činností SK NACE Rev. 2	Výnosy				Náklady				Výsledok hospodárenia <sup>2)</sup>				Pridaná hodnota			
	2025		indexy		2025		indexy		2025		indexy <sup>3)</sup>		2025		indexy <sup>3)</sup>	
	4.Q	rok	4.Q 2025 / 4.Q 2024	2025 / 2024	4.Q	rok	4.Q 2025 / 4.Q 2024	2025 / 2024	4.Q	rok	4.Q 2025 / 4.Q 2024	2025 / 2024	4.Q	rok	4.Q 2025 / 4.Q 2024	2025 / 2024
Nefinančné korporácie úhrnom	67 347,4	250 957,7	101,3	102,4	64 142,5	238 196,0	101,9	102,7	3 204,7	12 761,5	90,5	97,3	13 316,5	49 984,0	105,6	102,0
v tom																
Poľnohospodárstvo, lesníctvo a rybolov	990,8	3 248,1	115,4	106,0	862,9	3 080,4	111,9	105,8	127,9	167,7	145,5	109,2	203,4	848,9	139,2	113,2
z toho poľnohospodárstvo	873,9	2 749,7	119,7	109,3	746,5	2 605,5	117,2	107,9	127,4	144,2	136,6	143,6	164,7	652,1	147,3	121,4
Priemysel spolu	32 527,5	126 099,8	96,3	100,6	31 093,9	119 777,9	96,8	100,8	1 433,6	6 321,9	86,7	96,1	6 100,9	23 739,3	104,1	100,6
Ťažba a dobývanie	100,2	400,5	102,4	102,1	92,6	352,6	100,2	100,3	7,6	47,9	139,8	118,1	32,2	135,6	118,7	107,9
Priemyselná výroba	26 247,5	103 771,8	100,3	101,8	25 543,2	99 902,9	100,4	101,9	704,2	3 868,9	96,4	99,9	4 700,2	18 662,0	111,4	104,6
výroba potravín, nápojov a tabakových výrobkov	1 854,5	7 006,6	103,7	103,4	1 760,7	6 666,0	104,3	105,9	93,8	340,6	93,7	71,4	409,3	1 537,0	103,4	100,2
výroba textílií a odevov	164,8	616,6	99,2	95,8	155,4	578,9	93,6	95,7	9,3	37,8	51x	97,5	60,3	246,1	110,6	99,7
výroba kože a výroba kožených výrobkov	105,2	551,5	91,8	129,7	105,0	541,7	92,5	128,5	0,2	9,8	17,1	268,4	24,8	141,1	64,0	93,2
spracovanie dreva a výroba výrobkov z dreva	239,0	1 008,5	95,6	106,8	235,4	979,9	95,8	106,1	3,6	28,6	84,9	135,5	50,9	207,1	98,1	104,3
výroba papiera a papierových výrobkov, tlač a reprodukcia záznamových médií	545,2	2 207,7	92,0	97,0	510,2	2 080,0	93,2	97,8	34,9	127,7	78,1	85,2	134,4	524,0	90,6	95,3
výroba koksu a rafinovaných ropných produktov; výroba chemikálií a chemických produktov, základných farmaceutických výrobkov a prípravkov <sup>3)</sup>	2 168,0	8 475,2	91,0	96,2	2 030,3	8 051,9	95,6	98,5	137,7	423,2	53,6	66,5	391,8	1 324,4	177,5	113,4
výroba výrobkov z gumy a plastu	1 210,6	5 082,3	97,5	100,4	1 160,8	4 771,0	91,0	99,3	49,8	311,4	x	119,8	356,5	1 489,9	102,9	107,8
výroba ostatných nekovových minerálnych výrobkov	810,7	2 866,2	107,5	102,8	813,6	2 716,9	107,0	103,4	-3,0	149,3	51,6	93,4	133,3	706,4	71,4	98,0
výroba kovov a kovových konštrukcií okrem strojov a zariadení	3 262,5	13 481,9	108,8	102,8	3 244,5	12 893,3	107,2	102,4	18,1	588,5	x	113,3	608,1	2 788,5	121,6	108,5
výroba počítačových, elektronických, optických výrobkov a elektrických zariadení	2 593,9	9 439,6	101,6	94,6	2 510,7	9 220,6	100,5	94,2	83,2	218,9	153,4	114,6	516,7	1 743,1	122,6	105,3
výroba strojov a zariadení i. n.	1 977,1	7 782,8	109,2	108,4	1 929,5	7 532,2	102,0	106,0	47,6	250,6	x	344,3	410,4	1 717,0	154,2	111,4
výroba motorových vozidiel, návesov, prívesov a ostatných dopravných prostriedkov	10 488,8	42 302,6	97,9	103,0	10 295,8	41 073,9	99,9	103,2	193,0	1 228,7	47,5	97,2	1 353,2	5 374,9	98,1	101,0
výroba nábytku, iná výroba, oprava a inštalácia strojov a prístrojov	827,2	2 950,3	102,8	102,2	791,3	2 796,6	99,7	99,5	36,0	153,8	321,0	197,6	250,5	862,5	119,9	107,3
Dodávka elektriny, plynu, pary a studeného vzduchu	5 759,0	20 295,6	81,9	95,0	5 063,1	17 998,1	82,7	95,8	696,0	2 297,5	76,5	89,5	1 171,3	4 205,6	81,6	85,2
Dodávka vody, čistenie a odvod odpadových vôd, odpady a služby odstraňovania odpadov	420,8	1 631,9	90,3	98,3	395,0	1 524,3	86,2	97,4	25,8	107,6	341,0	113,4	197,2	736,1	110,2	106,8
Stavebníctvo	2 573,7	8 645,4	111,1	115,6	2 419,4	8 103,4	115,7	118,1	154,3	542,0	68,6	87,8	497,8	1 671,8	101,9	105,6
Veľkoobchod a maloobchod; oprava motorových vozidiel a motocyklov	19 854,5	71 203,9	107,7	105,5	19 086,5	68 753,0	107,3	105,1	768,0	2 450,9	119,0	118,5	2 277,8	8 032,6	117,5	117,1
Doprava a skladovanie; Ubytovacie a stravovacie služby <sup>3)</sup>	3 341,9	12 632,2	97,7	100,9	3 217,4	11 861,9	101,0	102,3	124,5	770,3	53,3	83,3	926,8	3 489,5	96,5	96,2
Informácie a komunikácia	2 756,9	9 079,6	105,5	106,4	2 369,1	8 082,8	102,6	106,4	387,8	996,7	127,9	105,8	1 171,8	3 957,0	111,1	104,2
Činnosti v oblasti nemuteinosu; Odborne, vedecke a technicke cinnosti; Administrativne a podporné služby <sup>3)</sup>	3 918,0	14 879,7	105,9	99,1	3 719,8	13 750,5	109,9	100,3	198,0	1 129,1	62,9	85,6	1 363,7	5 169,4	100,8	103,5
Vzdelávanie; Zdravotníctvo a sociálna pomoc; Umenie, zábava, rekreácia; Ostatné činnosti <sup>3)</sup>	1 384,1	5 169,0	101,1	91,5	1 373,5	4 786,1	106,4	93,2	10,6	382,9	13,5	74,3	774,3	3 075,5	95,9	81,4

<sup>1)</sup> predbežné údaje z podnikového výkazníctva

<sup>2)</sup> údaje o výsledku hospodárenia sú pred zdanením

<sup>3)</sup> z dôvodu ochrany dôverných dát sú údaje agregované

Zdroj údajov v databáze DATAcube.:

[fp1801qs](#)

T17. Nestratové a stratové nefinančné korporácie so 100 a viac zamestnancami <sup>1)</sup>

v bežných cenách

Štatistická klasifikácia ekonomických činností SK NACE Rev. 2	Nestratové korporácie			Stratové korporácie		
	počet korporácií	výsledok hospodárenia (zisk)		počet korporácií	výsledok hospodárenia (strata)	
		(tis. EUR)	indexy		(tis. EUR)	indexy
		4.Q 2025	4.Q 2025/ 4.Q 2024		4.Q 2025	4.Q 2025/ 4.Q 2024
<b>Nefinančné korporácie úhrnom</b>	<b>1 050</b>	<b>2 921 868</b>	<b>88,6</b>	<b>568</b>	<b>-845 933</b>	<b>85,6</b>
v tom						
Priemysel; Poľnohospodárstvo, lesníctvo a rybolov spolu <sup>2)</sup>	472	1 839 442	82,8	307	-524 742	73,8
Ťažba a dobývanie; Dodávka elektriny, plynu, pary a studeného vzduchu; Dodávka vody, čistenie a odvod odpadových vôd, odpady a služby odstraňovania odpadov <sup>2)</sup>	40	706 512	80,1	14	-12 338	75,3
Priemyselná výroba	408	1 109 621	83,9	291	-509 589	75,2
výroba potravín, nápojov a tabakových výrobkov	57	87 804	92,9	23	-21 920	92,4
výroba textílií a odevov; výroba kože a kožených výrobkov	17	12 539	108,4	18	-7 040	75,5
spracovanie dreva a výroba výrobkov z dreva; výroba papiera a papierových výrobkov, tlač a reprodukcia záznamových médií <sup>2)</sup>	10	39 915	80,1	16	-11 191	119,4
výroba koksu a rafinovaných ropných produktov; výroba chemikálií a chemických produktov; výroba základných farmaceutických výrobkov a prípravkov; výroba výrobkov z gumy a plastu; výroba ostatných nekovových minerálnych výrobkov <sup>2)</sup>	74	227 261	72,7	43	-45 880	39,7
výroba a spracovanie kovov; výroba kovových konštrukcií okrem strojov a zariadení	58	102 070	73,1	52	-106 926	59,3
výroba počítačových, elektronických, optických výrobkov a elektrických zariadení	49	88 486	76,2	34	-44 106	57,2
výroba strojov a zariadení i. n.	50	92 500	182,0	41	-55 871	40,1
výroba motorových vozidiel, návesov, prívesov a ostatných dopravných prostriedkov	69	421 377	81,1	45	-192 921	216,8
výroba nábytku, iná výroba, oprava a inštalácia strojov a prístrojov <sup>2)</sup>	24	37 669	134,8	19	-23 734	70,2
Stavebníctvo	36	81 244	105,1	19	-37 955	261,3
Veľkoobchod a maloobchod; oprava motorových vozidiel a motocyklov	182	350 663	95,9	61	-52 961	72,6
Doprava a skladovanie; Ubytovacie a stravovacie služby	103	121 526	63,2	50	-56 164	128,0
Informácie a komunikácia	73	273 716	114,0	16	-12 144	44,9
Činnosti v oblasti nehnuteľností; Odborné, vedecké a technické činnosti; Administratívne a podporné služby	137	167 358	136,5	61	-44 554	88,0
Vzdelávanie; Zdravotníctvo a sociálna pomoc; Umenie, zábava, rekreácia; Ostatné činnosti	47	87 919	110,0	54	-117 414	173,9

<sup>1)</sup> predbežné údaje z podnikového výkazníctva; údaje o výsledku hospodárenia sú pred zdanením

<sup>2)</sup> z dôvodu ochrany dôverných dát sú údaje agregované

T18. Jadrová a čistá inflácia  
(medziročná zmena v %)

Ukazovateľ	2021					2022					2023					2024					2025				
	1.Q	2.Q	3.Q	4.Q	rok	1.Q	2.Q	3.Q	4.Q	rok	1.Q	2.Q	3.Q	4.Q	rok	1.Q	2.Q	3.Q	4.Q	rok	1.Q	2.Q	3.Q	4.Q	rok
Spotrebiteľské ceny (úhrn)	1,0	2,2	3,9	5,5	3,2	9,3	12,5	13,9	15,2	12,8	15,1	12,2	8,9	6,4	10,5	3,2	2,1	2,7	3,1	2,8	3,9	4,1	4,3	3,8	4,0
Regulované ceny	-1,6	-1,8	-0,6	1,3	-0,7	13,3	14,6	13,4	11,9	13,3	11,3	9,9	7,0	6,3	8,6	-1,2	0,0	3,2	3,8	1,4	4,6	4,0	3,7	3,6	4,0
Jadrová inflácia	1,4	2,7	4,4	6,0	3,6	8,2	12,0	13,9	15,7	12,5	16,4	13,1	9,7	6,8	11,5	3,6	2,1	2,1	2,5	2,6	2,8	3,2	3,6	3,0	3,2
z toho ceny potravín	-0,8	-0,3	3,6	5,1	1,9	10,1	16,5	21,9	28,2	19,3	28,7	22,3	13,7	7,6	17,5	2,9	0,4	2,6	4,2	2,5	3,8	4,7	4,5	2,0	3,8
Čistá inflácia (bez zmien nepriamych daní)	1,9	3,4	4,6	6,2	4,0	7,6	10,7	11,6	12,1	10,5	12,7	10,2	8,4	6,5	9,5	3,9	2,7	2,0	1,9	2,6	2,6	2,8	3,3	3,3	3,0

T19a. Indexy spotrebiteľských cien medziročne

Odbory COICOP	Stále váhy <sup>1)</sup> (‰)	2022					2023					2024					2025				
		1.Q	2.Q	3.Q	4.Q	rok	1.Q	2.Q	3.Q	4.Q	rok	1.Q	2.Q	3.Q	4.Q	rok	1.Q	2.Q	3.Q	4.Q	rok
Úhrn za SR	1000,000	109,3	112,5	113,9	115,2	112,8	115,1	112,2	108,9	106,4	110,5	103,2	102,1	102,7	103,1	102,8	103,9	104,1	104,3	103,8	104,0
v tom:																					
Potraviny a nealkoholické nápoje	211,748	109,8	115,9	121,1	127,3	118,6	127,8	121,9	113,7	107,7	117,3	102,8	100,4	102,6	104,0	102,5	102,8	103,9	104,0	101,7	103,1
Alkoholické nápoje a tabak	52,313	107,3	105,2	106,2	108,4	106,8	108,0	108,2	109,4	108,0	108,4	109,2	107,8	105,4	104,6	106,7	105,9	104,5	106,1	105,8	105,6
Odevy a obuv	45,042	101,3	103,2	103,6	106,7	103,7	108,1	107,8	107,4	105,2	107,1	104,1	103,0	102,7	102,1	102,9	102,8	103,5	103,5	102,4	103,0
Bývanie, voda, elektrina, plyn a ostatné palivá	232,922	113,4	115,6	116,4	116,5	115,5	114,1	111,0	107,4	105,2	109,3	100,2	100,0	100,6	101,0	100,5	102,5	102,6	102,6	102,8	102,6
Nábytok, bytové zariadenie a bežná údržba domácnosti	75,576	107,0	109,8	110,7	111,7	109,8	112,1	111,6	108,9	106,3	109,7	104,1	101,7	101,5	101,4	102,2	102,9	103,1	103,2	102,8	103,0
Zdravotníctvo	33,155	102,3	104,1	105,2	106,8	104,6	109,0	110,7	110,4	110,5	110,2	108,8	107,0	106,0	105,3	106,8	102,9	102,1	102,4	102,8	102,5
Doprava	63,533	112,3	121,2	117,8	111,6	115,7	105,9	97,1	100,8	101,6	101,2	105,3	105,5	100,6	101,4	103,2	103,1	100,4	102,6	103,2	102,3
Pošty a spoje	33,866	101,2	105,0	105,8	106,5	104,6	106,5	104,6	104,9	106,2	105,5	105,2	103,9	104,8	103,7	104,4	106,8	106,1	104,5	104,3	105,4
Rekreácia a kultúra	83,152	106,3	107,2	107,5	107,5	107,1	108,3	108,9	104,1	103,1	106,0	101,5	99,6	103,2	103,2	101,8	104,1	104,9	104,8	105,0	104,7
Vzdelávanie	17,626	104,8	104,6	104,7	104,9	104,8	110,1	113,3	113,3	114,8	112,9	111,9	109,8	110,3	109,9	110,5	110,4	110,1	109,9	108,8	109,8
Reštaurácie a hotely	77,799	115,6	118,6	117,2	113,5	116,1	119,7	115,3	112,4	110,2	114,3	103,5	105,1	105,9	105,9	105,1	107,9	109,1	109,4	109,0	108,8
Rozličné tovary a služby	73,268	105,1	108,4	110,6	112,5	109,2	113,7	112,2	109,9	107,1	110,6	104,7	103,9	104,1	104,3	104,3	106,3	106,2	106,3	106,7	106,4

<sup>1)</sup> váhy jednotlivých odborov sú ročne aktualizované

Zdroj údajov v databáze DATAcube.:

[sp0010qs](#)

T19b. Indexy spotrebitelských cien podrobné - medziročne

Číslo odбору, skupiny a triedy	Váha pre referencie	Názov odбору, skupiny a triedy	medziročná zmena v %																													
			2021					2022					2023					2024					2025									
			1.Q	2.Q	3.Q	1-3.Q	4.Q	rok	1.Q	2.Q	3.Q	1-3.Q	4.Q	rok	1.Q	2.Q	3.Q	1-3.Q	4.Q	rok	1.Q	2.Q	3.Q	1-3.Q	4.Q	rok						
	1000,00	UHRN	1,0	2,2	3,9	2,4	5,5	3,2	9,3	12,5	13,9	11,9	15,2	12,8	15,1	12,2	8,9	12,0	6,4	10,5	3,2	2,1	2,7	2,7	3,1	2,8	3,9	4,1	4,3	3,8	4,0	
1	206,11	POTRAVINY A NEALKOHOOLICKÉ NÁPOJE	-0,7	-0,2	3,5	0,9	4,8	1,8	9,8	15,9	21,1	15,7	27,3	18,6	27,8	21,9	13,7	20,9	7,7	17,3	2,8	0,4	2,6	2,0	4,0	2,5	2,8	3,9	4,0	1,7	3,1	
11	188,18	POTRAVINY	-0,8	-0,3	3,6	0,8	5,1	1,9	10,1	16,5	21,9	16,2	28,2	19,3	28,7	22,3	13,7	21,3	7,6	17,5	2,9	0,4	2,6	1,9	4,2	2,5	1,9	2,8	2,6	0,1	1,8	
111	37,45	Chlieb aobilniny	1,4	1,0	2,7	1,7	5,6	2,7	11,4	18,8	25,0	18,4	27,1	20,7	25,7	22,4	14,0	21,0	11,2	18,3	6,1	3,1	4,5	4,5	2,3	4,0	0,2	1,4	1,2	1,4	1,1	
112	46,25	Mäso	-1,2	-1,4	2,1	-0,2	2,7	0,5	5,2	15,8	22,3	14,5	29,2	18,3	30,0	20,6	14,0	21,1	7,3	17,3	3,3	0,8	0,2	1,4	0,8	0,8	-2,0	-1,4	-1,0	-0,5	-1,2	
113	6,15	Ryby a morské plody	0,8	3,1	3,7	2,5	6,0	3,4	8,7	10,2	12,8	10,8	16,9	12,2	19,9	19,5	15,7	18,3	8,8	15,8	4,3	2,6	2,0	2,9	0,9	1,7	-0,4	-0,5	0,8	1,4	0,3	
114	35,50	Mlieko, smotana, vajcia	-0,5	0,2	2,3	0,7	5,3	1,8	10,4	17,1	23,7	17,1	33,7	21,4	36,7	27,1	13,8	25,4	3,3	19,1	-3,8	-3,4	1,1	-2,1	5,5	-0,2	5,9	7,1	9,1	4,9	6,7	
115	9,28	oleje a tuky	0,0	3,6	8,2	3,9	16,6	7,0	25,9	39,2	54,9	40,3	47,5	42,2	32,0	10,1	-6,6	10,1	-8,1	5,0	-5,3	-0,1	16,4	3,4	25,8	8,9	15,8	20,4	9,3	-3,5	9,7	
116	13,41	Ovocie	-5,1	-5,7	4,2	-2,3	5,0	-0,6	7,7	6,4	10,1	8,1	16,8	10,2	14,0	12,8	8,5	11,7	6,8	10,4	8,6	-1,4	-2,5	1,4	9,4	3,4	3,6	8,5	7,6	-1,5	4,5	
117	16,52	Zelenina	-4,7	-9,9	13,7	2,2	9,3	3,9	20,0	20,3	14,2	18,2	26,0	20,1	26,9	24,2	19,6	23,5	11,3	20,3	5,1	-1,2	3,2	2,3	6,1	3,2	-2,2	-2,4	-3,8	-4,4	-4,2	
118	14,81	Cukor, džem, med, čokoláda a cukrovinky	0,1	0,1	0,1	0,1	0,9	0,3	5,2	9,1	14,3	9,5	21,8	12,6	27,2	29,3	23,4	26,6	16,3	23,8	7,3	3,2	5,1	5,2	4,8	5,1	4,2	2,1	1,0	-0,9	1,6	
119	8,81	Potravinárske výrobky inde neklasifikované	2,5	2,4	3,8	2,9	5,2	3,5	9,9	14,3	21,3	15,2	26,3	18,1	27,2	26,7	17,6	23,6	10,3	20,0	5,4	2,0	1,4	2,9	0,6	2,3	0,7	-0,4	1,3	2,0	0,9	
12	17,93	NEALKOHOOLICKÉ NÁPOJE	0,7	1,4	2,0	1,4	0,8	1,2	6,8	9,6	13,0	9,8	18,0	11,9	16,6	18,7	13,3	16,8	8,5	14,9	2,2	1,6	3,1	2,3	2,9	2,5	13,9	17,0	19,7	20,5	17,8	
121	7,81	Káva, čaj a kakao	0,7	0,9	1,4	1,0	1,7	1,2	7,3	11,2	14,5	11,0	16,6	12,4	16,6	15,3	11,1	14,8	8,3	12,7	1,0	-0,7	2,0	2,0	2,4	1,2	9,2	15,8	19,9	20,3	16,3	
122	10,32	Minerálne vody, nealkoholické nápoje, ovocné a zeleninové šťavy	0,8	1,7	2,5	1,7	0,1	1,3	6,5	8,4	12,0	9,0	19,1	11,5	20,1	21,2	15,0	18,7	10,4	16,5	3,0	3,3	3,9	3,4	3,3	3,4	17,3	17,9	19,7	20,7	18,9	
2	53,58	ALKOHOOLICKÉ NÁPOJE, TABAK	3,2	8,2	8,4	6,6	7,8	6,9	7,3	5,2	6,2	6,2	8,4	6,8	8,0	8,2	8,4	8,5	8,0	8,4	9,2	7,8	5,4	7,4	4,6	6,7	5,9	4,5	6,1	5,8	5,6	
21	28,55	ALKOHOOLICKÉ NÁPOJE	0,1	0,6	1,2	0,6	0,9	0,7	3,1	4,6	6,6	4,8	10,5	6,2	10,3	11,5	13,2	11,7	9,7	11,2	9,2	6,4	2,3	5,9	1,5	4,8	6,1	4,9	8,0	7,5	6,6	
211	10,59	Destiláty	-0,3	2,0	3,4	1,7	2,6	1,9	5,2	5,0	5,9	5,4	8,3	6,1	6,7	13,2	20,1	13,4	18,5	14,7	19,7	12,2	2,5	11,0	2,8	8,8	6,4	5,0	8,2	6,2	6,4	
212	7,49	Vino	1,6	1,0	-0,8	0,6	0,8	0,6	3,0	6,3	7,7	5,7	9,1	6,5	8,9	6,1	6,0	7,0	3,2	6,0	2,8	1,6	0,8	2,8	1,7	1,3	1,6	11,3	10,4	14,4	12,7	12,2
213	10,46	Pivo	-0,6	-0,9	0,4	-0,4	-0,8	-0,5	1,1	2,9	6,6	3,5	13,7	6,0	15,0	13,8	11,5	13,4	5,9	11,4	3,7	3,9	3,2	3,6	0,4	2,8	2,2	1,0	3,2	5,2	2,9	
22	25,04	TABAK	6,8	16,5	16,2	13,1	15,3	13,7	11,6	5,8	5,8	7,6	5,9	7,2	5,3	4,5	5,1	5,0	6,0	5,2	9,2	9,5	8,2	9,3	8,3	9,1	5,7	3,9	3,9	3,9	4,4	
220	25,04	Tabak	6,8	16,5	16,2	13,1	15,3	13,7	11,6	5,8	5,8	7,6	5,9	7,2	5,3	4,5	5,1	5,0	6,0	5,2	9,2	9,5	8,2	9,3	8,3	9,1	5,7	3,9	3,9	3,9	4,4	
3	47,91	ODĽEV A OBLUV	1,2	0,2	0,9	0,8	1,9	1,1	1,3	3,2	3,6	2,7	6,7	3,7	8,1	7,8	7,4	7,8	5,2	7,1	4,1	3,0	2,7	3,3	2,1	2,9	2,8	3,5	3,5	2,4	3,0	
31	33,58	Odevy	1,0	0,0	0,9	0,6	2,4	1,1	2,3	4,0	4,4	3,6	6,9	4,4	8,2	8,1	7,7	8,0	5,8	7,4	4,4	3,6	2,9	3,6	2,5	3,3	3,1	4,0	4,0	2,7	3,4	
311	0,09	Materiály na odevy	1,3	1,4	1,3	1,3	2,2	1,5	5,3	7,4	9,2	7,3	9,8	7,9	9,1	8,3	6,3	7,9	3,9	6,9	2,7	1,3	2,0	2,0	3,4	2,3	-	-	-	-	-	
312	31,03	Hotové odevy	0,9	-0,1	0,9	0,6	2,4	1,0	2,3	4,1	4,5	3,6	6,9	4,4	8,1	8,0	7,6	7,9	5,8	7,3	4,4	3,6	2,9	3,6	2,5	3,3	3,2	4,0	4,0	2,6	3,4	
313	1,43	Ostatné časti odevov a doplnky k odevom	1,8	-0,4	0,4	0,6	2,4	1,1	1,6	1,8	2,0	1,8	7,9	3,4	9,7	9,8	9,6	9,7	6,8	9,0	4,8	3,9	2,7	3,8	1,4	3,2	1,4	3,4	3,7	4,7	3,3	
314	0,13	Čistenie, opravy a pozbíjanie odevov	4,2	4,0	4,0	4,1	5,6	4,4	9,0	11,6	11,5	10,7	12,3	11,1	13,2	12,6	12,4	12,7	11,0	12,2	8,1	6,4	5,7	6,7	5,3	6,3	8,8	10,9	11,0	10,7	10,4	
32	14,33	Obluv	1,8	0,8	1,1	1,2	0,6	1,1	-1,0	1,3	1,6	0,6	6,1	2,0	7,9	7,2	6,6	7,2	3,6	6,3	3,1	1,6	2,3	2,3	1,0	2,0	2,4	2,3	1,5	1,2	1,0	
321	14,19	Topidlo a iná obuv	1,8	0,8	1,0	1,2	0,6	1,0	-1,1	1,2	1,6	0,5	6,1	1,9	7,9	7,2	6,6	7,2	3,5	6,2	3,0	1,5	2,2	2,3	1,0	1,6	2,0	2,3	2,2	1,4	2,0	
322	0,14	Oprava a pozbíjanie obuvi	3,4	3,5	3,6	3,5	3,8	3,6	7,7	9,7	10,0	9,1	11,4	9,7	10,5	9,7	10,0	10,1	9,7	10,0	8,1	6,7	5,5	6,8	5,6	6,5	8,9	10,8	11,5	10,9	10,5	
4	268,12	BYVANIE, VODA, ELEKTRIKA, PLYN A INÉ PALIVÁ	-1,1	-0,1	2,1	0,4	3,9	1,3	13,4	15,6	16,4	15,1	16,5	15,5	14,1	11,0	7,4	10,8	5,2	9,3	0,2	0,0	0,6	0,3	1,0	0,5	2,6	2,6	2,8	2,8	2,8	
41	24,00	Skutočné nájomné za bývanie	1,8	0,7	0,1	0,8	1,0	0,9	1,3	3,9	5,5	3,6	5,8	4,1	7,2	5,2	4,8	5,7	4,1	5,3	4,2	6,2	7,6	6,0	8,0	6,5	6,5	5,1	3,7	5,2	5,1	
411	24,00	Skutočné nájomné platené nájomníkmi	1,8	0,7	0,1	0,8	1,0	0,9	1,3	3,9	5,5	3,6	5,8	4,1	7,2	5,2	4,8	5,7	4,1	5,3	4,2	6,2	7,6	6,0	8,0	6,5	6,5	5,1	3,7	5,2	5,1	
42	102,64	Imputované nájomné za bývanie	0,8	3,7	8,3	4,3	12,0	6,2	15,9	19,2	19,6	18,3	17,8	18,1	14,4	8,2	2,0	8,0	0,0	5,9	-0,7	-										

960	3,81	Organizované dovolenkové zájazdy	0,8	1,5	4,1	2,1	3,4	2,5	4,7	5,8	10,4	7,0	10,1	7,8	10,2	10,3	9,8	10,1	8,2	9,6	8,0	6,7	6,5	7,0	6,8	7,0	6,9	7,4	4,7	7,8	6,7
10	14,30	VZDELÁVANIE	3,3	3,6	4,3	3,7	5,3	4,1	4,8	4,6	4,7	4,7	4,9	4,8	10,1	13,3	13,3	12,2	14,8	12,9	11,9	9,8	10,3	10,7	9,9	10,5	10,4	10,1	9,9	8,8	9,8
101	3,24	Predprimárne a primárne vzdelávanie	6,2	7,1	9,2	7,5	13,6	9,1	10,2	9,1	7,6	9,0	4,7	7,8	21,3	30,7	31,0	27,7	31,1	28,6	20,7	14,4	14,0	16,2	13,7	15,6	10,5	9,6	9,4	9,0	9,6
1010	3,24	Predprimárne a primárne vzdelávanie	6,2	7,1	9,2	7,5	13,6	9,1	10,2	9,1	7,6	9,0	4,7	7,8	21,3	30,7	31,0	27,7	31,1	28,6	20,7	14,4	14,0	16,2	13,7	15,6	10,5	9,6	9,4	9,0	9,6
102	2,19	Sekundárne vzdelávanie	2,6	2,9	3,5	3,0	4,9	3,5	5,8	5,9	9,3	7,0	15,3	9,1	17,0	17,6	14,4	16,3	8,4	14,2	6,9	5,8	7,1	6,6	9,9	7,5	10,0	10,5	10,4	10,2	10,3
1020	2,19	Sekundárne vzdelávanie	2,6	2,9	3,5	3,0	4,9	3,5	5,8	5,9	9,3	7,0	15,3	9,1	17,0	17,6	14,4	16,3	8,4	14,2	6,9	5,8	7,1	6,6	9,9	7,5	10,0	10,5	10,4	10,2	10,3
104	5,74	Terciárne vzdelávanie	1,1	1,2	1,3	1,2	0,3	1,0	0,3	0,2	-0,2	0,1	-0,6	-0,1	-0,6	-0,3	0,4	-0,2	7,3	1,7	7,3	8,0	9,2	8,2	6,7	7,8	11,5	11,0	10,1	6,7	9,7
1040	5,74	Terciárne vzdelávanie	1,1	1,2	1,3	1,2	0,3	1,0	0,3	0,2	-0,2	0,1	-0,6	-0,1	-0,6	-0,3	0,4	-0,2	7,3	1,7	7,3	8,0	9,2	8,2	6,7	7,8	11,5	11,0	10,1	6,7	9,7
105	3,13	Vzdelávanie neďefinovateľné podľa úrovne	4,5	4,1	4,4	4,3	4,4	4,4	5,5	6,1	6,6	6,0	8,1	6,6	8,7	9,3	9,5	9,2	8,6	9,0	8,1	7,3	7,3	7,5	8,2	7,7	8,7	9,6	10,6	11,6	10,2
1050	3,13	Vzdelávanie neďefinovateľné podľa úrovne	4,5	4,1	4,4	4,3	4,4	4,4	5,5	6,1	6,6	6,0	8,1	6,6	8,7	9,3	9,5	9,2	8,6	9,0	8,1	7,3	7,3	7,5	8,2	7,7	8,7	9,6	10,6	11,6	10,2
11	58,24	RESTAURÁCIE A HOTELY	3,1	3,1	6,1	4,1	12,8	6,3	15,6	18,6	17,2	17,1	13,5	16,1	19,7	15,3	12,4	15,7	10,2	14,3	3,5	5,1	5,9	4,8	5,9	5,1	7,9	9,1	9,4	9,0	8,8
111	54,95	Stravovacie služby	3,4	3,4	6,6	4,5	13,6	6,8	16,4	19,5	17,9	17,9	13,7	16,8	20,3	15,7	12,5	16,1	10,3	14,5	3,2	4,9	5,9	4,7	5,9	5,0	8,2	9,4	9,7	9,4	9,2
1111	39,17	Restaurácie, kaviarne a podobné zariadenia	3,9	3,9	4,3	4,0	6,2	4,6	9,4	12,9	14,0	12,1	14,7	12,8	16,3	15,3	14,2	15,2	11,9	14,4	8,8	6,9	6,1	7,2	6,5	7,1	8,4	9,2	9,3	9,0	9,0
1112	15,78	Závodné jedálne	2,0	2,2	12,5	5,6	33,2	12,6	34,7	36,3	26,7	32,4	11,4	26,1	28,4	16,6	9,1	17,9	6,9	15,0	-7,4	0,5	5,3	-0,8	4,5	0,5	7,8	10,0	10,8	10,3	9,7
112	3,29	Ubytovacie služby	0,8	1,1	1,8	1,2	2,4	1,5	5,0	7,2	7,7	6,6	9,4	7,3	11,0	9,2	10,6	10,3	9,6	10,1	8,3	8,2	6,0	7,5	5,2	6,9	4,5	5,1	5,5	4,4	4,9
1120	3,29	Ubytovacie služby	0,8	1,1	1,8	1,2	2,4	1,5	5,0	7,2	7,7	6,6	9,4	7,3	11,0	9,2	10,6	10,3	9,6	10,1	8,3	8,2	6,0	7,5	5,2	6,9	4,5	5,1	5,5	4,4	4,9
12	73,71	ROZLIČNÉ TOVÁRY A SLUŽBY	2,8	2,4	2,1	2,4	3,2	2,6	5,1	8,4	10,6	8,0	12,5	9,2	13,7	12,2	9,9	11,9	7,1	10,6	4,7	3,9	4,1	4,3	4,3	4,3	6,3	6,2	6,3	6,7	6,4
121	46,33	Ošobná starostlivosť	2,7	3,0	2,6	2,8	3,9	3,0	6,0	9,5	12,3	9,3	15,2	10,8	17,0	15,7	12,1	14,9	7,9	13,0	4,9	3,4	3,2	3,8	3,3	3,7	5,6	5,5	5,8	6,1	5,8
1211	12,82	Kadernícke služby a svisťovacie služby	5,3	5,1	5,2	5,2	6,5	5,5	9,5	10,8	10,8	10,4	10,5	10,4	11,5	11,4	10,3	11,1	10,2	10,8	8,3	7,7	7,5	7,8	7,4	7,7	9,5	10,4	10,4	9,5	10,0
1212	0,45	Elektrické spotrebiče na osobnú starostlivosť	1,0	1,0	2,7	1,6	2,1	1,7	2,3	3,8	2,1	2,7	3,8	3,0	3,7	3,0	0,8	2,5	-3,2	1,1	-4,2	-4,2	-4,0	-4,1	-1,9	-3,6	0,1	-1,6	-0,6	0,0	-0,5
1213	32,97	Ostatné pomôcky a výrobky pre osobnú starostlivosť	1,5	2,0	1,5	1,7	2,8	1,9	4,6	9,0	13,0	8,9	17,2	11,0	19,4	17,5	12,9	16,5	7,1	14,0	3,5	1,7	1,5	2,2	1,6	2,1	3,9	3,4	3,9	4,6	4,0
122	5,59	Ošobné doplnky i. n.	3,0	2,8	3,7	3,1	3,9	3,3	5,4	7,5	7,8	6,9	8,0	7,2	8,0	6,6	5,6	6,7	4,7	6,2	3,9	3,8	4,1	4,0	4,4	4,1	6,0	7,2	7,3	7,9	7,1
1231	1,85	Šperky, hodiny a náramkové hodinky	5,7	5,5	5,5	5,6	5,9	5,6	8,3	10,9	11,5	10,2	11,5	10,6	10,9	8,4	8,4	8,5	4,7	7,5	4,2	5,4	5,7	5,1	7,3	5,8	10,6	11,4	11,8	13,3	11,8
1232	3,64	Ostatné osobné doplnky	1,4	1,3	2,6	1,8	2,9	2,0	3,7	5,7	5,8	5,1	6,1	5,3	6,4	5,7	5,2	5,7	4,7	5,4	3,7	3,0	3,2	3,3	2,8	3,2	3,5	4,9	4,8	4,8	4,5
124	4,26	Sociálna ochrana	3,4	3,1	2,5	3,0	3,4	3,1	3,9	4,8	5,6	4,8	5,5	5,0	8,2	9,0	9,3	8,9	9,3	9,0	7,9	6,9	6,2	7,0	6,0	6,8	6,4	7,1	7,7	7,6	7,2
1240	4,26	Sociálna ochrana	3,4	3,1	2,5	3,0	3,4	3,1	3,9	4,8	5,6	4,8	5,5	5,0	8,2	9,0	9,3	8,9	9,3	9,0	7,9	6,9	6,2	7,0	6,0	6,8	6,4	7,1	7,7	7,6	7,2
125	4,88	Poistenie	0,9	0,2	1,6	0,9	1,8	1,1	3,0	5,2	6,5	4,9	7,8	5,6	9,9	8,1	9,9	9,3	10,2	9,5	7,2	7,4	7,2	7,3	8,0	7,4	11,5	14,5	16,6	15,3	14,5
1252	1,23	Poistenie v súvislosti s bývaním	3,6	3,6	3,6	3,6	3,6	3,6	0,0	0,0	0,0	0,0	0,1	0,0	1,7	1,7	1,7	1,7	1,5	1,7	-0,8	-0,8	-0,8	-0,8	-0,8	1,9	1,9	1,9	1,9	1,9	1,9
1253	0,15	Poistenie v súvislosti so zdravím	0,2	1,5	2,3	1,3	2,3	1,6	1,9	0,1	-1,8	0,1	-1,6	-0,3	-1,4	-0,6	0,9	-0,4	0,9	-0,1	0,8	0,8	0,5	0,7	0,6	0,7	0,4	7,4	7,2	3,9	
1254	3,49	Poistenie v súvislosti s dopravou	0,2	-0,9	0,9	0,1	1,2	0,3	3,8	7,2	9,1	6,7	11,0	7,8	13,1	10,5	12,9	12,2	13,3	12,5	9,8	10,1	9,7	9,9	10,8	10,1	14,8	18,9	21,5	19,8	18,6
126	11,08	Finančné služby i. n.	3,5	0,7	-0,6	1,2	0,2	0,9	2,7	7,6	9,1	6,5	9,4	7,2	7,5	3,6	2,5	4,5	2,4	3,9	1,7	0,7	4,1	2,1	4,2	2,7	5,2	5,2	2,4	4,7	4,4
1262	11,08	Ostatné finančné služby i. n.	3,5	0,7	-0,6	1,2	0,2	0,9	2,7	7,6	9,1	6,5	9,4	7,2	7,5	3,6	2,5	4,5	2,4	3,9	1,7	0,7	4,1	2,1	4,2	2,7	5,2	5,2	2,4	4,7	4,4
127	1,57	Ostatné služby i. n.	1,3	1,5	1,3	1,4	1,4	1,4	2,2	3,1	3,4	2,9	3,7	3,1	3,4	2,8	2,6	2,9	2,2	2,8	2,0	25,4	25,5	17,7	25,6	19,7	27,0	3,2	3,3	3,0	8,2
1270	1,57	Ostatné služby i. n.	1,3	1,5	1,3	1,4	1,4	1,4	2,2	3,1	3,4	2,9	3,7	3,1	3,4	2,8	2,6	2,9	2,2	2,8	2,0	25,4	25,5	17,7	25,6	19,7	27,0	3,2	3,3	3,0	8,2

**T20. Indexy cien produktov poľnohospodárskej výroby <sup>1)</sup>**

Štatistická klasifikácia produkcie	2022					2023					2024					2025				
	1.Q	2.Q	3.Q	4.Q	rok	1.Q	2.Q	3.Q	4.Q	rok	1.Q	2.Q	3.Q	4.Q	rok	1.Q	2.Q	3.Q	4.Q	rok
<b>Produkty poľnohospodárstva a rybárstva</b>	<b>119,7</b>	<b>130,7</b>	<b>145,7</b>	<b>137,3</b>	<b>136,5</b>	<b>126,4</b>	<b>105,9</b>	<b>79,8</b>	<b>75,3</b>	<b>88,6</b>	<b>85,3</b>	<b>91,6</b>	<b>98,8</b>	<b>104,4</b>	<b>96,6</b>	<b>107,4</b>	<b>108,7</b>	<b>106,2</b>	<b>101,2</b>	<b>105,2</b>
Produkty rastlinnej výroby vrátane zeleniny a ovocia	133,3	147,7	152,7	138,8	144,9	118,0	88,8	72,1	66,5	76,7	75,0	82,2	98,1	104,7	94,9	107,9	109,5	104,1	98,5	102,9
z toho: obilniny	146,4	168,2	170,2	147,6	157,2	117,3	77,1	60,5	55,8	67,7	61,6	71,7	94,8	109,8	89,2	113,9	117,6	103,1	96,2	103,4
zelenina	95,1	103,5	116,6	125,0	114,4	132,2	126,0	120,0	129,3	123,7	137,5	123,5	117,6	98,4	114,4	86,5	94,5	99,1	101,3	97,2
ovocie	131,1	116,1	108,1	102,1	109,1	94,9	106,9	119,3	123,9	116,2	136,0	116,8	102,0	102,1	107,3	109,0	113,2	105,5	110,4	108,8
Produkty živočíšnej výroby vrátane rýb	107,3	119,0	123,3	133,6	121,1	136,0	120,6	110,4	99,1	115,1	95,6	96,5	100,2	104,9	99,1	107,4	108,4	111,3	106,8	108,5
v tom:																				
produkty živočíšnej výroby	107,4	119,3	123,5	134,1	121,3	136,2	120,8	110,5	98,8	115,2	95,5	96,4	100,1	104,6	99,0	107,4	108,4	111,3	106,7	108,5
z toho: jatočné ošľapané	101,3	111,8	112,1	113,6	110,2	121,7	116,2	122,5	119,1	119,8	111,2	105,8	100,5	99,6	104,2	99,0	93,9	90,3	89,4	93,1
mlieko kravske	109,8	120,8	131,4	143,2	126,3	141,3	120,3	99,1	87,7	110,2	84,8	89,1	98,8	105,1	93,8	108,8	113,3	117,2	110,7	112,5
jatočné kurčatá	115,4	138,8	144,0	143,6	136,4	134,2	109,2	96,8	93,8	106,0	100,1	99,7	100,0	102,7	100,7	102,6	98,8	106,8	100,9	102,3
vajcia slepačie konzumné	109,0	122,3	129,4	166,2	133,5	177,9	160,2	144,5	101,2	138,6	87,4	80,1	83,3	106,7	90,1	115,3	132,0	132,8	110,0	120,7
jatočné býky	103,7	108,7	105,3	100,3	104,5	103,7	99,0	103,1	102,2	102,0	110,1	115,6	112,6	115,4	113,3	104,3	101,3	113,1	118,8	109,8
jatočné kravy	101,0	112,3	112,7	110,4	108,6	115,8	106,5	107,5	109,4	110,1	105,6	104,1	105,7	103,5	104,8	100,9	104,4	109,4	117,3	107,9
ryby a iné produkty rybolovu	100,3	105,3	107,5	113,7	107,7	111,6	110,9	107,7	113,6	111,2	106,6	105,0	107,8	118,0	112,8	108,3	110,2	107,1	110,9	109,6

<sup>1)</sup> na báze rovnaké obdobie predchádzajúceho roku = 100

Zdroj údajov v databáze DATAcube.:

[sp1824ms](#)

T21a. Indexy cien výrobcov - medzištvrtročne <sup>1)</sup>

Štatistická klasifikácia produkcie	Stále váhy (%)	predchádzajúce obdobie = 100																			
		2022					2023					2024					2025				
		1. Q	2. Q	3. Q	4. Q	rok	1. Q	2. Q	3. Q	4. Q	rok	1. Q	2. Q	3. Q	4. Q	rok	1. Q	2. Q	3. Q	4. Q	rok
<b>PRIEMYSEL úhrn</b>	<b>1000,0</b>	<b>111,1</b>	<b>108,2</b>	<b>105,2</b>	<b>100,1</b>	<b>106,2</b>	<b>103,2</b>	<b>98,8</b>	<b>99,5</b>	<b>99,4</b>	<b>100,2</b>	<b>98,8</b>	<b>100,3</b>	<b>100,3</b>	<b>100,0</b>	<b>99,8</b>	<b>100,0</b>	<b>99,7</b>	<b>100,6</b>	<b>99,7</b>	<b>100,0</b>
<b>PRIEMYSEL tuzemsko</b>	1000,0	119,2	110,2	109,5	99,6	109,6	107,8	98,0	100,2	98,8	101,2	96,7	100,5	100,9	99,6	99,4	99,9	99,4	101,2	99,5	100,0
<b>Ťažba a dobývanie</b>	13,5	116,3	106,1	103,4	100,9	106,7	114,7	109,3	99,3	99,3	105,7	100,5	100,0	100,4	100,0	100,2	100,5	99,6	100,2	99,9	100,0
<b>Priemyselná výroba</b>	623,4	104,5	109,0	102,4	99,6	103,9	100,9	98,2	99,7	99,3	99,5	100,2	99,9	99,8	100,4	100,1	100,4	99,8	100,2	100,2	100,1
v tom výroba:																					
potravín, nápojov a tabakových výrobkov	80,1	106,6	111,8	105,4	102,9	106,7	102,3	99,8	99,0	98,7	99,9	99,8	100,0	99,8	100,8	100,1	100,2	100,3	100,0	99,9	100,1
textilu, odevov, kože, kožených výrobkov	4,3	102,0	103,2	100,5	102,1	101,9	105,0	99,3	99,2	100,8	101,1	102,9	100,3	100,8	99,0	100,7	100,9	100,0	99,9	101,0	100,4
drevených a papierových výrobkov, tlač	23,3	105,0	113,7	105,5	91,3	103,9	98,4	91,2	92,5	99,4	95,4	99,9	99,3	100,1	99,5	99,7	102,2	100,0	100,2	101,0	100,8
koksu a rafinovaných ropných produktov	41,5	110,7	139,2	104,9	101,9	114,2	83,5	88,5	114,5	104,1	97,6	100,7	96,7	97,6	101,5	99,1	100,4	95,7	98,5	104,2	99,7
chemikálií a chemických produktov	18,2	115,6	117,3	99,7	100,8	108,3	90,8	89,6	95,5	99,9	93,9	100,7	101,7	97,9	101,6	100,5	101,0	98,6	100,6	100,7	100,3
základných farmaceutických výrobkov a prípravkov	3,8	102,1	102,2	100,5	102,9	101,9	105,5	101,3	100,5	101,4	102,2	100,3	100,0	100,1	100,0	100,1	100,4	100,0	100,0	100,1	100,1
výrobkov z gumy a plastu a ostat. nekov. miner. výrobkov	65,8	105,0	103,6	103,8	95,8	102,0	107,3	101,9	98,3	99,2	101,7	99,9	100,7	100,7	100,3	100,4	99,9	99,9	100,9	99,7	100,1
kovov a kov. konštrukcií okrem strojov a zariadení	83,5	103,0	106,1	97,2	100,4	101,7	97,9	100,3	95,6	97,3	97,8	100,7	99,6	100,1	99,5	100,0	100,4	100,6	99,5	100,5	100,2
počítačových, elektronických a optických výrobkov	12,9	100,5	100,9	103,0	100,0	101,1	102,4	97,9	97,0	98,5	99,0	99,6	99,1	100,2	100,1	99,7	99,9	100,2	99,0	100,0	99,8
elektrických zariadení	15,7	102,6	102,8	104,0	102,9	103,1	116,6	100,6	99,7	97,3	103,6	101,1	98,8	100,8	99,8	100,1	100,4	99,6	101,0	100,7	100,4
strojov a zariadení inde neklasifikovaných	22,5	106,2	101,5	100,9	101,4	102,5	102,0	97,8	98,8	99,9	99,6	100,5	101,0	99,7	100,9	100,5	99,9	100,1	99,6	100,0	99,9
dopravných prostriedkov	208,9	102,1	103,0	102,3	100,1	101,9	104,0	98,2	101,3	100,2	100,9	100,5	100,4	99,5	100,6	100,2	100,8	99,7	100,7	99,9	100,2
ostatná výroba, oprava a inštalácia strojov	42,8	100,4	102,7	103,3	99,6	101,5	108,0	100,6	103,0	97,1	102,2	100,4	99,8	100,3	100,0	100,1	101,1	99,1	100,4	100,2	100,2
<b>Dodávka elektriny, plynu, pary, studeného vzduchu</b>	332,1	143,0	112,1	117,9	99,6	118,1	122,2	97,3	101,3	98,0	104,7	91,1	101,5	102,7	98,4	98,4	98,9	98,5	103,2	98,3	99,7
<b>Dodávka vody, čistenie, odvod, odpady a služby</b>	30,9	101,2	102,8	99,5	97,4	100,2	105,6	104,0	100,8	99,8	102,6	102,4	100,8	100,6	99,8	100,9	100,1	100,5	99,8	100,2	100,1
<b>PRIEMYSEL export</b>	1000,0	106,0	106,8	102,1	100,4	103,8	101,3	99,3	99,0	99,8	99,8	100,0	100,1	99,9	100,2	100,1	100,1	100,0	100,3	99,9	100,1
<b>STAVEBNÉ PRÁCE</b>	1000,0	106,7	104,3	104,2	103,2	104,6	104,0	101,1	100,8	101,3	101,8	102,6	100,6	100,9	100,4	101,1	103,2	100,5	101,0	101,1	101,5
<b>MATERIÁLY SPOTREB. V STAVEBNÍCTVE</b>	1000,0	104,0	108,8	101,2	99,4	103,4	101,7	100,7	98,9	97,2	99,6	101,0	101,1	100,5	99,6	100,6	100,8	101,4	100,5	101,5	101,1

<sup>1)</sup> ceny sú zisťované bez dane z pridanej hodnoty a bez spotrebných daní

Zdroj údajov v databáze DATAcube.:

[sp1008qs](#)[sp1007qs](#)[sp2056qs](#)[sp1006qs](#)[sp1010qs](#)

T21b. Indexy cien výrobcov - medzירוčne <sup>1)</sup>

Štatistická klasifikácia produkcie	Stále váhy (%)	rovnaké obdobie predchádzajúceho roka = 100																			
		2022					2023					2024					2025				
		1. Q	2. Q	3. Q	4. Q	rok	1. Q	2. Q	3. Q	4. Q	rok	1. Q	2. Q	3. Q	4. Q	rok	1. Q	2. Q	3. Q	4. Q	rok
<b>PRIEMYSEL úhm</b>	<b>1000,0</b>	<b>125,6</b>	<b>132,1</b>	<b>132,8</b>	<b>126,5</b>	<b>129,3</b>	<b>117,7</b>	<b>107,4</b>	<b>101,6</b>	<b>100,9</b>	<b>106,9</b>	<b>94,1</b>	<b>94,8</b>	<b>96,5</b>	<b>96,6</b>	<b>95,5</b>	<b>100,9</b>	<b>100,6</b>	<b>101,1</b>	<b>100,9</b>	<b>100,9</b>
<b>PRIEMYSEL tuzemsko</b>	<b>1000,0</b>	133,2	144,3	152,0	143,3	143,3	129,7	115,2	105,8	104,9	113,9	88,5	88,6	91,3	91,1	89,9	100,8	100,3	100,3	100,6	100,5
<b>Ťažba a dobývanie</b>	<b>13,5</b>	127,4	134,2	135,7	128,6	131,4	126,8	130,9	125,8	123,8	126,8	110,1	101,5	102,6	103,7	104,4	103,0	101,8	101,2	100,6	101,6
<b>Priemyselná výroba</b>	<b>623,4</b>	114,3	121,5	120,5	116,2	118,1	112,2	101,1	98,4	98,0	102,4	96,6	98,2	98,3	99,0	98,0	101,0	101,1	101,7	102,2	101,5
v tom výroba:																					
potravín, nápojov a tabakových výrobkov	80,1	112,8	123,5	129,7	129,3	123,9	124,1	110,8	104,0	99,7	109,7	97,4	97,2	97,7	100,4	98,2	101,6	103,2	103,9	102,0	102,6
textilu, odevov, kože, kožených výrobkov	4,3	107,4	111,2	108,9	108,0	108,9	111,2	107,0	105,6	104,3	107,0	106,2	108,9	111,9	109,1	109,0	103,7	102,2	100,4	104,8	102,8
drevených a papierových výrobkov, tlač	23,3	123,6	129,8	125,7	129,4	127,2	121,4	97,5	85,4	82,6	96,7	83,5	89,7	97,3	96,9	91,5	100,8	104,4	105,3	109,3	104,9
koksu a rafinovaných ropných produktov	41,5	158,8	195,0	183,4	147,6	170,4	112,5	70,9	77,7	88,3	87,4	97,4	107,2	88,5	80,8	92,9	92,3	83,6	88,5	98,0	90,4
chemikálií a chemických produktov	18,2	152,1	158,5	155,5	137,9	150,4	108,6	82,6	79,1	77,5	87,0	81,6	93,7	97,2	97,3	92,0	104,8	100,5	102,7	101,5	102,4
základných farmaceutických výrobkov a prípravkov	3,8	102,8	104,7	105,2	105,8	104,6	109,3	108,4	108,4	109,0	108,8	104,4	103,5	103,3	101,9	103,3	101,1	101,4	101,3	101,5	101,3
výrobkov z gumy a plastu a ostat. nekov. miner. výrobkov	65,8	108,0	111,5	115,2	116,2	112,8	118,7	116,9	110,7	106,7	113,3	99,2	98,8	102,2	104,0	101,1	105,0	103,6	102,8	101,8	103,3
kovov a kov. konštrukcií okrem strojov a zariadení	83,5	132,3	129,5	114,5	101,6	118,4	96,7	91,4	89,8	91,3	92,3	94,4	94,7	98,5	99,9	96,8	99,2	100,4	100,3	102,0	100,5
počítačových, elektronických a optických výrobkov	12,9	103,0	103,2	106,6	104,9	104,4	106,9	103,7	97,7	95,8	101,0	94,7	92,5	94,6	96,1	94,5	94,8	100,6	97,3	97,1	97,4
elektrických zariadení	15,7	108,3	109,3	112,0	109,7	109,9	124,7	122,0	117,1	113,9	119,4	99,3	94,4	96,4	99,7	97,4	99,0	103,0	103,8	105,3	102,7
strojov a zariadení inde neklasifikovaných	22,5	107,4	109,9	109,8	111,9	109,8	107,4	103,5	101,4	98,4	102,7	98,0	102,9	103,5	105,2	102,3	103,6	103,0	100,8	99,7	101,8
dopravných prostriedkov	208,9	99,7	104,8	106,6	109,0	105,0	111,0	105,9	104,9	103,7	106,4	98,8	100,9	98,9	98,9	99,4	102,4	101,3	103,5	103,7	102,7
ostatná výroba, oprava a inštalácia strojov	42,8	102,8	104,5	106,6	106,6	105,1	114,7	112,4	112,1	108,7	112,0	102,1	101,0	99,5	101,2	100,9	102,0	102,4	100,9	102,5	102,0
<b>Dodávka elektriny, plynu, pary, studeného vzduchu</b>	<b>332,1</b>	166,4	185,5	207,2	188,2	187,2	161,2	139,9	121,9	119,6	135,6	76,1	74,3	80,8	79,1	77,6	99,8	98,4	97,9	97,9	98,5
<b>Dodávka vody, čistenie, odvod, odpady a služby</b>	<b>30,9</b>	106,7	106,4	104,8	100,9	104,7	105,2	106,5	107,9	110,5	107,5	109,4	109,6	110,8	111,4	110,3	106,6	103,4	101,3	100,8	103,0
<b>PRIEMYSEL export</b>	<b>1000,0</b>	120,7	124,4	121,0	116,1	120,5	111,0	103,2	100,0	99,3	103,4	97,6	98,5	99,7	100,0	98,9	100,9	100,8	101,6	101,1	101,1
<b>STAVEBNÉ PRÁCE</b>	<b>1000,0</b>	119,0	117,3	117,1	119,7	118,3	116,5	112,8	109,3	107,3	111,5	105,9	105,5	105,6	104,6	105,4	105,2	105,1	105,2	105,8	105,3
<b>MATERIÁLY SPOTREB. V STAVEBNÍCTVE</b>	<b>1000,0</b>	125,6	130,3	121,8	113,9	122,9	111,4	103,1	100,7	98,4	103,4	97,7	98,1	99,7	102,2	99,4	101,9	102,3	102,4	104,3	102,7

<sup>1)</sup> ceny sú zisťované bez dane z pridanej hodnoty a bez spotrebných daní

Zdroj údajov v databáze DATAcube.:

[sp1008qs](#)[sp1007qs](#)[sp2056qs](#)[sp1006qs](#)[sp1010qs](#)



T22b Zamestnanosť - počet pracujúcich v krajoch SR (podľa VZPS)<sup>1)</sup>

Kraj	2025										2024										2023										2022										2021									
	tis. osôb <sup>2)</sup>		index		tis. osôb <sup>3)</sup>		index		tis. osôb		index		tis. osôb <sup>2)</sup>		index		tis. osôb		index		tis. osôb		index		tis. osôb		index		tis. osôb		index		tis. osôb		index		tis. osôb		index <sup>2)</sup>											
	4 Q	rok	4 Q 2025/ 4 Q 2024	2025/ 2024	3 Q	3 Q 2025/ 3 Q 2024	2 Q	2 Q 2025/ 2 Q 2024	1 Q	1 Q 2025/ 1 Q 2024	4 Q	rok	4 Q 2024/ 4 Q 2023	2024/ 2023	3 Q	3 Q 2024/ 3 Q 2023	2 Q	2 Q 2024/ 2 Q 2023	1 Q	1 Q 2024/ 1 Q 2023	4 Q	rok	4 Q 2023/ 4 Q 2022	2023/ 2022	3 Q	3 Q 2023/ 3 Q 2022	2 Q	2 Q 2023/ 2 Q 2022	1 Q	1 Q 2023/ 1 Q 2022	4 Q	rok	4 Q 2022/ 4 Q 2021	2022/ 2021	3 Q	3 Q 2022/ 3 Q 2021	2 Q	2 Q 2022/ 2 Q 2021	1 Q	1 Q 2022/ 1 Q 2021	4 Q	rok	4 Q 2021/ 4 Q 2020	2021/ 2020						
	SR spolu	2 626,1	2 610,7	99,2	99,6	2 605,3	99,5	2 606,9	99,6	2 604,3	100,1	2 646,6	2 620,8	100,2	100,4	2 617,3	100,3	2 617,7	100,3	2 601,2	100,8	2 640,8	2 610,0	100,7	100,2	2 610,8	99,8	2 608,9	100,2	2 579,3	100,3	2 623,2	2 603,9	100,4	101,7	2 615,9	101,0	2 603,8	102,7	2 572,8	102,6	2 613,9	2 560,6	100,7	98,6					
Bratislavský	393,8	392,9	98,7	99,2	390,8	98,5	393,6	99,2	393,1	100,4	398,9	396,0	101,1	101,0	396,6	100,8	396,9	100,9	391,6	101,2	394,6	392,0	102,4	102,5	393,4	100,3	393,3	103,4	386,8	104,1	385,2	382,3	107,6	109,3	392,1	111,9	380,3	109,3	371,7	108,3	358,0	349,9	101,8	98,2						
Trnavský	291,0	285,7	102,4	101,7	287,0	102,5	284,4	101,4	280,5	100,5	284,2	281,0	101,9	101,1	280,0	100,7	280,6	101,3	279,1	100,3	278,8	279,0	97,2	97,8	278,0	97,5	277,1	97,9	278,2	98,7	288,7	284,3	100,2	101,5	285,3	100,8	283,1	102,6	282,0	102,5	286,1	280,1	100,5	99,4						
Trenčiansky	278,5	279,0	98,6	100,0	278,3	99,8	279,6	101,0	279,5	100,5	282,4	279,0	100,2	100,1	278,8	100,9	278,8	98,4	278,1	100,9	281,7	278,7	100,5	99,2	278,3	99,5	281,4	98,4	275,5	98,2	280,2	281,1	98,6	98,3	277,8	96,2	285,9	100,1	280,5	100,2	290,0	286,1	100,6	97,2						
Nitriansky	325,1	322,4	98,5	97,6	323,7	98,0	320,1	96,8	320,6	97,2	330,2	330,3	97,2	98,7	330,3	98,1	330,8	98,9	329,8	100,8	339,7	334,6	101,6	100,8	336,8	102,4	334,7	101,0	327,1	98,5	334,5	331,8	100,1	100,8	329,0	98,2	331,5	101,2	332,1	103,8	334,1	329,1	99,5	99,5						
Žilinský	350,4	349,5	99,8	100,7	351,4	100,7	349,3	101,5	346,9	100,7	351,0	347,2	98,7	100,0	349,0	100,1	344,3	100,6	344,7	100,7	355,5	347,2	102,7	101,5	348,6	101,4	342,3	100,4	342,3	101,5	346,1	342,0	100,3	102,4	343,7	101,4	341,0	103,8	337,3	104,3	345,1	334,0	103,5	100,0						
Banskobystrický	287,4	287,9	97,5	99,1	284,4	98,7	289,8	99,7	290,3	100,5	294,6	290,5	99,1	100,6	288,1	101,3	290,6	100,9	288,8	100,9	297,3	288,9	103,8	100,5	284,2	99,5	288,0	99,2	286,1	99,6	288,4	287,4	98,0	98,9	285,6	97,3	290,5	100,3	287,4	100,1	292,2	290,7	97,7	96,7						
Prešovský	355,8	352,6	99,3	99,3	352,6	99,4	349,9	98,1	352,0	100,6	358,3	354,9	101,0	100,3	354,6	99,3	356,8	100,2	349,9	100,7	354,8	353,9	99,4	100,6	357,0	100,0	356,3	102,6	347,5	100,3	356,7	351,9	97,7	99,6	357,0	99,3	347,1	100,6	346,6	100,9	365,2	353,4	104,3	100,5						
Košický	344,1	340,8	99,1	99,7	337,2	99,2	340,3	99,6	341,5	100,7	347,4	341,9	102,7	101,5	340,0	101,0	341,0	101,5	339,1	101,0	338,4	336,7	97,4	98,1	336,5	97,4	336,0	97,5	335,7	100,2	347,3	343,1	101,2	101,7	345,5	101,1	344,5	102,9	335,2	101,7	343,1	337,3	97,3	97,1						

<sup>1)</sup> pracujúci v zmysle novej metodiky VZPS platnej v EÚ od roku 2021 (IESS) sú všetky osoby vo veku od 15 do 89 rokov, ktoré v sledovanom (referenčnom) týždni vykonávajú aspoň 1 hodinu prácu za mzdou, plat, odmenu alebo pracovnú činnosť za účelom dosiahnuť zisku, vrátane osôb vykonávajúcich prácu na základe dohôd, sezónnych pracovníkov, osôb na materskej alebo rodičovskej dovolenke, osôb pracujúcich v zahraničí menej ako 1 rok, osôb dochádzajúcich za prácou do zahraničia; respondenti sú zahrnutí do odvetvi (podľa ekonomickej činnosti miestnej jednotky nie celého podniku)

<sup>2)</sup> indexy sú počítané z porovnatelných odhadov (údaje za 4. štvrťrok 2020 boli upravené spôsobom, ktorý v maximálnej možnej miere zodpovedá novej metodike)

<sup>3)</sup> rozdiely údajov v súčtoch na poslednom mieste sú spôsobené zaokrúhľovaním.

Zdroj údajov v databáze DATAcube.:

[p3116qr](#)

T22c Miera zamestnanosti (podľa VZPS) <sup>1)</sup>

Kraj	2025										2024										2023										2021													
	4. Q	rok	zmena oproti 4. Q 2024 <sup>1)</sup>	2025/ 2024	3. Q	zmena oproti 3. Q 2024	2. Q	zmena oproti 2. Q 2024	1. Q	zmena oproti 1. Q 2024	4. Q	rok	zmena oproti 4. Q 2023	2024/ 2023	3. Q	zmena oproti 3. Q 2023	2. Q	zmena oproti 2. Q 2023	1. Q	zmena oproti 1. Q 2023	4. Q	rok	zmena oproti 4. Q 2022	2023/ 2022	3. Q	zmena oproti 3. Q 2022	2. Q	zmena oproti 2. Q 2022	1. Q	zmena oproti 1. Q 2022	4. Q	rok	zmena oproti 4. Q 2021	2022/ 2021	3. Q	zmena oproti 3. Q 2021	2. Q	zmena oproti 2. Q 2021	1. Q	zmena oproti 1. Q 2021	4. Q	zmena oproti 4. Q 2020 <sup>1)</sup>	rok	zmena oproti roku 2020 <sup>2)</sup>
	(%)	(%)	(p. b.)	(p. b.)	(%)	(p. b.)	(p. b.)	(p. b.)	(%)	(p. b.)	(%)	(p. b.)	(p. b.)	(p. b.)	(%)	(p. b.)	(p. b.)	(p. b.)	(%)	(p. b.)	(%)	(p. b.)	(%)	(p. b.)	(p. b.)	(p. b.)	(p. b.)	(%)	(p. b.)	(%)	(p. b.)	(p. b.)	(p. b.)	(p. b.)	(p. b.)	(p. b.)	(p. b.)	(p. b.)	(p. b.)	(p. b.)	(p. b.)	(p. b.)	(p. b.)	
	(%)	(%)	(p. b.)	(p. b.)	(%)	(p. b.)	(p. b.)	(p. b.)	(%)	(p. b.)	(%)	(p. b.)	(p. b.)	(p. b.)	(%)	(p. b.)	(p. b.)	(p. b.)	(%)	(p. b.)	(%)	(p. b.)	(%)	(p. b.)	(p. b.)	(p. b.)	(p. b.)	(p. b.)	(%)	(p. b.)	(%)	(p. b.)	(p. b.)	(p. b.)	(p. b.)	(p. b.)	(p. b.)	(p. b.)	(p. b.)	(p. b.)	(p. b.)	(p. b.)	(p. b.)	
SR spolu	78,4	78,1	-0,4	0,0	78,0	0,1	78,0	-0,1	77,9	0,3	78,8	78,1	0,5	0,6	77,9	0,5	78,1	0,6	77,6	0,9	78,3	77,5	1,1	0,8	77,4	0,4	77,5	0,7	76,8	0,9	77,2	76,7	1,1	2,1	77,0	1,5	76,8	2,8	75,9	2,9	76,1	1,1	74,6	-0,3
Bratislavský	84,5	84,3	-1,1	-1,1	84,1	-0,8	84,4	-1,4	84,3	-1,0	85,6	85,4	-0,6	-0,3	85,0	-0,7	85,8	-0,3	85,3	0,3	86,2	85,8	1,8	1,3	85,7	-0,3	86,2	1,5	85,1	2,2	84,4	84,5	-0,4	1,1	85,9	2,3	84,7	1,4	82,9	1,0	84,8	1,7	83,4	-0,2
Trnavský	81,8	80,8	1,4	1,2	81,0	1,8	80,7	1,1	79,7	0,5	80,4	79,6	1,4	1,0	79,2	0,7	79,6	1,3	79,2	0,4	79,0	78,6	-1,1	-0,7	78,5	-1,3	78,3	-0,7	78,8	0,2	80,1	79,4	1,1	1,9	79,8	1,6	78,9	2,6	78,6	2,4	79,0	0,8	77,5	-0,2
Trenčiansky	79,5	79,9	-1,2	0,1	79,4	-0,4	80,2	1,0	80,3	1,0	80,7	79,8	1,3	1,4	79,8	2,3	79,2	0,2	79,3	1,6	79,4	78,4	1,2	0,2	77,5	0,1	79,0	-0,1	77,7	-0,3	78,2	78,2	-0,7	0,6	77,4	-0,6	79,2	1,8	77,9	2,0	78,9	2,0	77,5	-1,3
Nitriansky	78,8	78,0	0,0	-1,0	78,4	-0,4	77,5	-1,8	77,2	-1,8	78,8	79,0	-1,6	-0,3	78,8	-1,0	79,2	0,0	79,0	1,4	80,4	79,3	2,5	1,8	79,8	3,0	79,2	1,7	77,6	-0,2	77,9	77,5	0,0	0,4	76,8	-1,4	77,5	0,4	77,8	2,7	77,9	0,8	77,1	0,9
Žilinský	82,8	82,5	0,4	1,1	82,9	1,2	82,6	1,6	81,9	1,4	82,4	81,4	0,1	0,7	81,7	0,7	80,9	1,2	80,5	0,8	82,3	80,7	2,2	1,4	81,0	1,3	79,7	0,3	79,8	1,8	80,1	79,3	1,2	3,0	79,7	2,2	79,4	4,3	78,0	4,2	78,9	3,5	76,3	0,7
Banskobystrický	75,0	75,7	-2,3	-0,5	74,9	-0,7	76,4	0,1	76,7	1,0	77,3	76,2	0,3	1,1	75,6	2,0	76,3	1,3	75,7	0,9	76,9	75,1	3,4	1,3	73,6	0,2	75,0	0,5	74,7	1,0	73,6	73,8	1,8	2,5	73,4	1,4	74,5	3,4	73,7	3,3	71,7	-1,2	71,3	-1,7
Prešovský	73,3	72,4	0,3	0,2	72,4	0,4	71,8	-0,7	72,3	0,9	73,0	72,2	0,7	0,0	72,0	-1,0	72,5	-0,1	71,4	0,5	72,3	72,2	0,3	1,4	72,9	1,3	72,7	2,7	70,9	1,2	71,9	70,8	0,4	1,5	71,6	1,3	69,9	2,1	69,7	2,3	71,5	3,2	69,3	0,9
Košický	73,1	72,6	-0,8	-0,1	72,2	-0,2	72,4	-0,3	72,8	0,7	73,8	72,8	2,5	1,7	72,4	1,6	72,7	1,7	72,0	1,0	71,3	71,1	-1,2	-0,7	70,9	-1,4	71,0	-1,0	71,0	0,9	72,5	71,7	3,8	3,9	72,3	3,5	72,0	4,7	70,1	3,8	68,7	-1,8	67,8	-1,8

<sup>1)</sup> podiel počtu pracujúcich z celkového počtu obyvateľov vo veku 20 - 64 rokov vyjadrený v percentách

<sup>2)</sup> indexy sú počítané z porovnateľných odhadov (údaje za 4. štvrťrok 2020 boli upravené spôsobom, ktorý v maximálne možnej miere zodpovedá novej metodike)

<sup>3)</sup> rozdiely údajov v súčtoch na poslednom mieste sú spôsobené zaokrúhľovaním.

Zdroj údajov v databáze DATAcube:

[pc3102qr](#)

T23a Pracujúci v zahraničí do 1 roka (podľa VZPS) <sup>1)</sup>

Štatistická klasifikácia ekonomických činností SK NACE Rev. 2	2025										2024										2023										2022										2021																																																																																																																																																																																																																																																																																																																																																																																																																																																																																																																																																																																																																																																																																																																																																																																																																																					
	tis. osôb <sup>2)</sup>		index		tis. osôb <sup>3)</sup>		index		tis. osôb	index	tis. osôb	index	tis. osôb	index	tis. osôb	index	tis. osôb	index	tis. osôb	index	tis. osôb	index	tis. osôb	index	tis. osôb	index	tis. osôb	index	tis. osôb	index	tis. osôb	index	tis. osôb	index	tis. osôb	index																																																																																																																																																																																																																																																																																																																																																																																																																																																																																																																																																																																																																																																																																																																																																																																																																																										
	4.Q	rok	4.Q 2025/ 4.Q 2024	2025/ 2024	3.Q	3.Q 2025/ 3.Q 2024	2.Q	2.Q 2025/ 2.Q 2024																													1.Q	1.Q 2025/ 1.Q 2024	4.Q	rok	4.Q 2024/ 4.Q 2023	2024/ 2023	3.Q	3.Q 2024/ 3.Q 2023	2.Q	2.Q 2024/ 2.Q 2023	1.Q	1.Q 2024/ 1.Q 2023	4.Q	rok	4.Q 2023/ 4.Q 2022	2023/ 2022	3.Q	3.Q 2023/ 3.Q 2022	2.Q	2.Q 2023/ 2.Q 2022	1.Q	1.Q 2023/ 1.Q 2022	4.Q	rok	4.Q 2022/ 4.Q 2021	2022/ 2021	3.Q	3.Q 2022/ 3.Q 2021	2.Q	2.Q 2022/ 2.Q 2021	1.Q	1.Q 2022/ 1.Q 2021	4.Q	rok	4.Q 2021/ 4.Q 2020	2021 /2020																																																																																																																																																																																																																																																																																																																																																																																																																																																																																																																																																																																																																																																																																																																																																																																																						
	4.Q	rok	4.Q	rok	4.Q	rok	4.Q	rok																													4.Q	rok	4.Q	rok	4.Q	rok	4.Q	rok	4.Q	rok	4.Q	rok	4.Q	rok	4.Q	rok	4.Q	rok	4.Q	rok	4.Q	rok	4.Q	rok	4.Q	rok	4.Q	rok	4.Q	rok	4.Q	rok	4.Q	rok	4.Q	rok	4.Q	rok	4.Q	rok	4.Q	rok	4.Q	rok	4.Q	rok	4.Q	rok	4.Q	rok	4.Q	rok	4.Q	rok	4.Q	rok	4.Q	rok	4.Q	rok	4.Q	rok	4.Q	rok	4.Q	rok	4.Q	rok	4.Q	rok	4.Q	rok	4.Q	rok	4.Q	rok	4.Q	rok	4.Q	rok	4.Q	rok	4.Q	rok	4.Q	rok	4.Q	rok	4.Q	rok	4.Q	rok	4.Q	rok	4.Q	rok	4.Q	rok	4.Q	rok	4.Q	rok	4.Q	rok	4.Q	rok	4.Q	rok	4.Q	rok	4.Q	rok	4.Q	rok	4.Q	rok	4.Q	rok	4.Q	rok	4.Q	rok	4.Q	rok	4.Q	rok	4.Q	rok	4.Q	rok	4.Q	rok	4.Q	rok	4.Q	rok	4.Q	rok	4.Q	rok	4.Q	rok	4.Q	rok	4.Q	rok	4.Q	rok	4.Q	rok	4.Q	rok	4.Q	rok	4.Q	rok	4.Q	rok	4.Q	rok	4.Q	rok	4.Q	rok	4.Q	rok	4.Q	rok	4.Q	rok	4.Q	rok	4.Q	rok	4.Q	rok	4.Q	rok	4.Q	rok	4.Q	rok	4.Q	rok	4.Q	rok	4.Q	rok	4.Q	rok	4.Q	rok	4.Q	rok	4.Q	rok	4.Q	rok	4.Q	rok	4.Q	rok	4.Q	rok	4.Q	rok	4.Q	rok	4.Q	rok	4.Q	rok	4.Q	rok	4.Q	rok	4.Q	rok	4.Q	rok	4.Q	rok	4.Q	rok	4.Q	rok	4.Q	rok	4.Q	rok	4.Q	rok	4.Q	rok	4.Q	rok	4.Q	rok	4.Q	rok	4.Q	rok	4.Q	rok	4.Q	rok	4.Q	rok	4.Q	rok	4.Q	rok	4.Q	rok	4.Q	rok	4.Q	rok	4.Q	rok	4.Q	rok	4.Q	rok	4.Q	rok	4.Q	rok	4.Q	rok	4.Q	rok	4.Q	rok	4.Q	rok	4.Q	rok	4.Q	rok	4.Q	rok	4.Q	rok	4.Q	rok	4.Q	rok	4.Q	rok	4.Q	rok	4.Q	rok	4.Q	rok	4.Q	rok	4.Q	rok	4.Q	rok	4.Q	rok	4.Q	rok	4.Q	rok	4.Q	rok	4.Q	rok	4.Q	rok	4.Q	rok	4.Q	rok	4.Q	rok	4.Q	rok	4.Q	rok	4.Q	rok	4.Q	rok	4.Q	rok	4.Q	rok	4.Q	rok	4.Q	rok	4.Q	rok	4.Q	rok	4.Q	rok	4.Q	rok	4.Q	rok	4.Q	rok	4.Q	rok	4.Q	rok	4.Q	rok	4.Q	rok	4.Q	rok	4.Q	rok	4.Q	rok	4.Q	rok	4.Q	rok	4.Q	rok	4.Q	rok	4.Q	rok	4.Q	rok	4.Q	rok	4.Q	rok	4.Q	rok	4.Q	rok	4.Q	rok	4.Q	rok	4.Q	rok	4.Q	rok	4.Q	rok	4.Q	rok	4.Q	rok	4.Q	rok	4.Q	rok	4.Q	rok	4.Q	rok	4.Q	rok	4.Q	rok	4.Q	rok	4.Q	rok	4.Q	rok	4.Q	rok	4.Q	rok	4.Q	rok	4.Q	rok	4.Q	rok	4.Q	rok	4.Q	rok	4.Q	rok	4.Q	rok	4.Q	rok	4.Q	rok	4.Q	rok	4.Q	rok	4.Q	rok	4.Q	rok	4.Q	rok	4.Q	rok	4.Q	rok	4.Q	rok	4.Q	rok	4.Q	rok	4.Q	rok	4.Q	rok	4.Q	rok	4.Q	rok	4.Q	rok	4.Q	rok	4.Q	rok	4.Q	rok	4.Q	rok	4.Q	rok	4.Q	rok	4.Q	rok	4.Q	rok	4.Q	rok	4.Q	rok	4.Q	rok	4.Q	rok	4.Q	rok	4.Q	rok	4.Q	rok	4.Q	rok	4.Q	rok	4.Q	rok	4.Q	rok	4.Q	rok	4.Q	rok	4.Q	rok	4.Q	rok	4.Q	rok	4.Q	rok	4.Q	rok	4.Q	rok	4.Q	rok	4.Q	rok	4.Q	rok	4.Q	rok	4.Q	rok	4.Q	rok	4.Q	rok	4.Q	rok	4.Q	rok	4.Q	rok	4.Q	rok	4.Q	rok	4.Q	rok	4.Q	rok	4.Q	rok	4.Q	rok	4.Q	rok	4.Q	rok	4.Q	rok	4.Q	rok	4.Q	rok	4.Q	rok	4.Q	rok	4.Q	rok	4.Q	rok	4.Q	rok	4.Q	rok	4.Q	rok	4.Q	rok	4.Q	rok	4.Q	rok	4.Q	rok	4.Q	rok	4.Q	rok	4.Q	rok	4.Q	rok	4.Q	rok	4.Q	rok	4.Q	rok	4.Q	rok	4.Q	rok	4.Q	rok	4.Q	rok	4.Q	rok	4.Q	rok	4.Q	rok	4.Q	rok	4.Q	rok	4.Q	rok	4.Q	rok	4.Q	rok	4.Q	rok	4.Q	rok	4.Q	rok	4.Q	rok	4.Q	rok	4.Q	rok	4.Q	rok	4.Q	rok	4.Q	rok	4.Q	rok	4.Q	rok	4.Q	rok	4.Q	rok	4.Q	rok	4.Q	rok	4.Q	rok	4.Q	rok	4.Q	rok	4.Q	rok	4.Q	rok	4.Q	rok	4.Q	rok	4.Q	rok	4.Q	rok	4.Q	rok	4.Q	rok	4.Q	rok	4.Q	rok	4.Q	rok	4.Q	rok	4.Q	rok	4.Q	rok	4.Q	rok	4.Q	rok	4.Q	rok	4.Q	rok	4.Q	rok	4.Q	rok	4.Q	rok	4.Q	rok	4.Q	rok	4.Q	rok	4.Q	rok	4.Q	rok	4.Q	rok	4.Q	rok	4.Q	rok	4.Q	rok	4.Q	rok	4.Q	rok	4.Q	rok	4.Q	rok	4.Q	rok	4.Q	rok	4.Q	rok	4.Q	rok	4.Q	rok	4.Q	rok	4.Q	rok	4.Q	rok	4.Q	rok	4.Q	rok	4.Q	rok	4.Q	rok	4.Q	rok	4.Q	rok	4.Q	rok	4.Q	rok	4.Q	rok	4.Q	rok	4.Q	rok	4.Q	rok	4.Q	rok	4.Q	rok	4.Q	rok	4.Q	rok	4.Q	rok	4.Q	rok	4.Q	rok	4.Q	rok	4.Q	rok	4.Q	rok	4.Q	rok	4.Q	rok	4.Q	rok	4.Q	rok	4.Q	rok	4.Q	rok	4.Q	rok	4.Q	rok	4.Q	rok	4.Q	rok	4.Q	rok	4.Q	rok

<sup>1)</sup> migrácia za prácou do zahraničia do 1 roku vrátane časovo neobmedzenej dochádzky za prácou cez hranice

<sup>2)</sup> indexy sú počítané z porovnateľných odhadov (údaje za 4. štvrťrok 2020 boli upravené spôsobom, ktorý v maximálne možnej miere zodpovedá novej metodike)

<sup>3)</sup> rozdiely údajov v súčtoch na poslednom mieste sú spôsobené zaokrúhľovaním.

T23b Pracujúci v zahraničí do 1 roka podľa trvalého bydliska <sup>1)</sup>

Kraj	2025												2024												2023												2022												2021																																																																																																																																																																																																																																																																																																																																																																																																																																																																																																																																																																																																																																																																																																																																																																																																																																																																																																																																	
	tis. osôb <sup>3)</sup>				index				tis. osôb <sup>3)</sup>				index				tis. osôb				index				tis. osôb				index				tis. osôb				index				tis. osôb		index <sup>2)</sup>																																																																																																																																																																																																																																																																																																																																																																																																																																																																																																																																																																																																																																																																																																																																																																																																																																																																																																																																							
	4. Q		rok		4. Q		rok		3. Q		2. Q		1. Q		4. Q		rok		3. Q		2. Q		1. Q		4. Q		rok		3. Q		2. Q		1. Q		4. Q		rok		3. Q		2. Q		1. Q		4. Q		rok		3. Q		2. Q		1. Q		4. Q		rok		3. Q		2. Q		1. Q		4. Q		rok		3. Q		2. Q		1. Q		4. Q		rok		3. Q		2. Q		1. Q		4. Q		rok		3. Q		2. Q		1. Q		4. Q		rok		3. Q		2. Q		1. Q		4. Q		rok		3. Q		2. Q		1. Q		4. Q		rok		3. Q		2. Q		1. Q		4. Q		rok		3. Q		2. Q		1. Q		4. Q		rok		3. Q		2. Q		1. Q		4. Q		rok		3. Q		2. Q		1. Q		4. Q		rok		3. Q		2. Q		1. Q		4. Q		rok		3. Q		2. Q		1. Q		4. Q		rok		3. Q		2. Q		1. Q		4. Q		rok		3. Q		2. Q		1. Q		4. Q		rok		3. Q		2. Q		1. Q		4. Q		rok		3. Q		2. Q		1. Q		4. Q		rok		3. Q		2. Q		1. Q		4. Q		rok		3. Q		2. Q		1. Q		4. Q		rok		3. Q		2. Q		1. Q		4. Q		rok		3. Q		2. Q		1. Q		4. Q		rok		3. Q		2. Q		1. Q		4. Q		rok		3. Q		2. Q		1. Q		4. Q		rok		3. Q		2. Q		1. Q		4. Q		rok		3. Q		2. Q		1. Q		4. Q		rok		3. Q		2. Q		1. Q		4. Q		rok		3. Q		2. Q		1. Q		4. Q		rok		3. Q		2. Q		1. Q		4. Q		rok		3. Q		2. Q		1. Q		4. Q		rok		3. Q		2. Q		1. Q		4. Q		rok		3. Q		2. Q		1. Q		4. Q		rok		3. Q		2. Q		1. Q		4. Q		rok		3. Q		2. Q		1. Q		4. Q		rok		3. Q		2. Q		1. Q		4. Q		rok		3. Q		2. Q		1. Q		4. Q		rok		3. Q		2. Q		1. Q		4. Q		rok		3. Q		2. Q		1. Q		4. Q		rok		3. Q		2. Q		1. Q		4. Q		rok		3. Q		2. Q		1. Q		4. Q		rok		3. Q		2. Q		1. Q		4. Q		rok		3. Q		2. Q		1. Q		4. Q		rok		3. Q		2. Q		1. Q		4. Q		rok		3. Q		2. Q		1. Q		4. Q		rok		3. Q		2. Q		1. Q		4. Q		rok		3. Q		2. Q		1. Q		4. Q		rok		3. Q		2. Q		1. Q		4. Q		rok		3. Q		2. Q		1. Q		4. Q		rok		3. Q		2. Q		1. Q		4. Q		rok		3. Q		2. Q		1. Q		4. Q		rok		3. Q		2. Q		1. Q		4. Q		rok		3. Q		2. Q		1. Q		4. Q		rok		3. Q		2. Q		1. Q		4. Q		rok		3. Q		2. Q		1. Q		4. Q		rok		3. Q		2. Q		1. Q		4. Q		rok		3. Q		2. Q		1. Q		4. Q		rok		3. Q		2. Q		1. Q		4. Q		rok		3. Q		2. Q		1. Q		4. Q		rok		3. Q		2. Q		1. Q		4. Q		rok		3. Q		2. Q		1. Q		4. Q		rok		3. Q		2. Q		1. Q		4. Q		rok		3. Q		2. Q		1. Q		4. Q		rok		3. Q		2. Q		1. Q		4. Q		rok		3. Q		2. Q		1. Q		4. Q		rok		3. Q		2. Q		1. Q		4. Q		rok		3. Q		2. Q		1. Q		4. Q		rok		3. Q		2. Q		1. Q		4. Q		rok		3. Q		2. Q		1. Q		4. Q		rok		3. Q		2. Q		1. Q		4. Q		rok		3. Q		2. Q		1. Q		4. Q		rok		3. Q		2. Q		1. Q		4. Q		rok		3. Q		2. Q		1. Q		4. Q		rok		3. Q		2. Q		1. Q		4. Q		rok		3. Q		2. Q		1. Q		4. Q		rok		3. Q		2. Q		1. Q		4. Q		rok		3. Q		2. Q		1. Q		4. Q		rok		3. Q		2. Q		1. Q		4. Q		rok		3. Q		2. Q		1. Q		4. Q		rok		3. Q		2. Q		1. Q		4. Q		rok		3. Q		2. Q		1. Q		4. Q		rok		3. Q		2. Q		1. Q		4. Q		rok		3. Q		2. Q		1. Q		4. Q		rok		3. Q		2. Q		1. Q		4. Q		rok		3. Q		2. Q		1. Q		4. Q		rok		3. Q		2. Q		1. Q		4. Q		rok		3. Q		2. Q		1. Q		4. Q		rok		3. Q		2. Q		1. Q		4. Q		rok		3. Q		2. Q		1. Q		4. Q		rok		3. Q		2. Q		1. Q		4. Q		rok		3. Q		2. Q		1. Q		4. Q		rok		3. Q		2. Q		1. Q		4. Q	

<sup>1)</sup> migrácia za prácou do zahraničia do 1 roku vrátane časovo neobmedzenej dochádzky za prácou cez hranice

<sup>2)</sup> indexy sú počítané z porovnateľných odhadov (údaje za 4. štvrťrok 2020 boli upravené spôsobom, ktorý v maximálne možnej miere zodpovedá novej metodike)

<sup>3)</sup> rozdiely údajov v súčtoch na poslednom mieste sú spôsobené zaokrúhľovaním.

Zdroj údajov v databáze DATAcube.:

[pr3105qr](#)

T24a Nezamestnanosť - počet nezamestnaných v SR (podľa Výberového zisťovania pracovných sil/VZPS)

Ukazovateľ	2025										2024										2023										2022										2021																																																											
	tis. osôb <sup>(1)</sup>					index					tis. osôb					index					tis. osôb					index					tis. osôb					index					tis. osôb			index <sup>(2)</sup>																																																								
	4.Q		rok		4.Q 2025/4.Q 2024	2025/2024		3.Q		3.Q 2025/3.Q 2024	2.Q		2.Q 2025/2.Q 2024	1.Q		1.Q 2025/1.Q 2024	4.Q		4.Q 2024/4.Q 2023	2024/2023		3.Q		3.Q 2024/3.Q 2023	2.Q		2.Q 2024/2.Q 2023	1.Q		1.Q 2024/1.Q 2023	4.Q		4.Q 2023/4.Q 2022	2023/2022		3.Q		3.Q 2023/3.Q 2022	2.Q		2.Q 2023/2.Q 2022	1.Q		1.Q 2023/1.Q 2022	4.Q		4.Q 2022/4.Q 2021	2022/2021		3.Q		3.Q 2022/3.Q 2021	2.Q		2.Q 2022/2.Q 2021	1.Q		1.Q 2022/1.Q 2021	4.Q		4.Q 2021/4.Q 2020	2021/2020																																						
	4.Q	rok	4.Q 2025/4.Q 2024	2025/2024	3.Q	3.Q 2025/3.Q 2024	2.Q	2.Q 2025/2.Q 2024	1.Q	1.Q 2025/1.Q 2024	4.Q	rok	4.Q 2024/4.Q 2023	2024/2023	3.Q	3.Q 2024/3.Q 2023	2.Q	2.Q 2024/2.Q 2023	1.Q	1.Q 2024/1.Q 2023	4.Q	rok	4.Q 2023/4.Q 2022	2023/2022	3.Q	3.Q 2023/3.Q 2022	2.Q	2.Q 2023/2.Q 2022	1.Q	1.Q 2023/1.Q 2022	4.Q	rok	4.Q 2022/4.Q 2021	2022/2021	3.Q	3.Q 2022/3.Q 2021	2.Q	2.Q 2022/2.Q 2021	1.Q	1.Q 2022/1.Q 2021	4.Q	rok	4.Q 2021/4.Q 2020	2021/2020																																																								
Počet nezamestnaných <sup>(1)</sup> v SR spolu	154.8	149.5	106.5	101.2	152.3	102.9	144.5	101.2	146.6	94.7	145.3	147.7	92.5	91.2	148.1	91.0	142.7	90.4	154.7	91.1	157.1	161.9	93.1	95.0	162.8	96.9	157.8	92.9	169.8	97.1	168.9	170.4	92.1	90.8	167.9	89.4	169.9	90.0	174.9	91.9	183.4	187.6	96.5	104.7																																																								
muži	78.0	74.9	114.4	106.3	75.2	108.6	74.4	109.8	72.0	93.8	68.2	70.5	84.7	83.4	69.2	83.1	67.8	81.9	76.8	84.0	80.4	84.5	93.9	97.0	83.3	102.1	82.8	93.9	91.3	98.6	85.7	87.0	86.7	89.3	81.6	84.3	88.2	88.0	92.7	98.6	98.8	97.4	104.4	106.3																																																								
ženy	76.8	74.7	99.6	96.7	77.2	97.9	70.1	93.5	74.6	95.6	77.1	77.2	100.6	99.7	78.8	99.2	74.9	99.9	78.0	99.3	76.7	77.4	92.2	92.9	79.5	92.1	75.1	91.8	78.5	95.5	83.2	83.4	98.3	92.5	86.3	94.8	81.8	92.1	82.2	85.4	84.6	90.2	88.6	103.1																																																								
Podľa trvania nezamestnanosti (z celkového počtu nezamestnaných)																																																																																																				
Krátkodobá nezamestnanosť	53.5	54.7	104.9	105.5	57.8	107.9	54.4	107.7	53.1	101.6	51.0	51.8	96.9	92.0	53.6	92.0	50.5	96.2	52.3	84.5	52.6	56.3	98.1	98.8	58.3	102.3	52.5	89.0	61.9	105.9	53.6	57.0	92.2	69.6	57.0	75.0	59.0	66.5	58.5	55.7	58.1	81.9	56.5	88.3																																																								
menej ako 1 mesiac	4.5	5.0	155.6	132.9	7.3	157.7	2.3	58.6	6.1	160.3	2.9	3.8	199.1	70.3	4.7	60.3	3.6	53.8	3.8	71.8	1.4	5.4	24.5	92.9	7.7	121.1	7.1	110.8	5.3	116.0	5.9	5.8	121.1	74.8	6.4	59.2	6.5	123.7	4.6	44.6	4.9	7.8	57.7	56.4																																																								
1 až 2 mesiace	6.8	7.3	92.0	84.5	10.3	87.2	5.0	84.5	7.0	75.2	7.3	8.6	118.6	97.6	11.8	78.7	5.9	188.2	9.3	85.5	6.2	8.8	102.8	90.0	15.0	119.7	3.2	41.8	10.8	83.3	6.0	9.8	60.8	64.5	12.5	82.9	7.5	52.0	13.0	61.5	9.9	15.2	53.8	65.5																																																								
3 až 5 mesiacov	17.6	15.1	89.4	102.3	10.5	98.2	16.4	113.1	15.9	112.3	19.7	14.8	92.4	87.9	10.7	88.1	14.5	82.1	14.1	88.1	21.3	16.8	129.9	105.6	12.1	87.6	17.7	105.2	16.0	96.9	16.4	15.9	86.1	73.6	13.8	81.1	16.8	72.2	16.5	61.3	19.1	21.6	56.5	82.3																																																								
6 až 11 mesiacov	24.6	27.3	116.9	110.5	29.7	112.2	30.7	117.1	24.2	96.3	21.0	24.7	89.0	97.5	26.5	112.9	26.2	106.9	25.1	84.4	23.6	25.3	93.5	99.3	23.4	96.7	24.5	87.1	29.8	122.0	25.3	25.5	104.0	68.3	24.2	73.5	28.2	61.7	24.4	52.4	24.3	37.4	57.5	126.5																																																								
Dlhodobá nezamestnanosť																																																																																																				
12 až 17 mesiacov	30.0	21.9	147.0	119.3	20.0	105.1	15.7	107.7	21.7	112.7	20.4	18.3	114.4	94.0	19.0	97.5	14.6	73.0	19.2	93.3	17.9	19.5	76.0	93.6	19.5	95.3	20.0	127.5	20.6	87.9	23.5	20.8	83.0	79.3	20.5	66.0	15.7	65.2	23.4	109.4	28.4	26.2	166.2	144.8																																																								
18 až 23 mesiace	10.8	9.5	249.4	125.6	8.8	121.1	10.1	112.9	8.1	84.7	4.3	7.5	47.9	71.0	7.3	70.5	8.9	83.2	9.6	77.8	9.1	10.6	87.0	76.0	10.3	77.2	10.7	73.0	12.3	71.0	10.4	14.0	59.9	113.9	13.4	113.5	14.7	144.1	17.4	179.5	17.4	12.3	197.3	131.5																																																								
24 až 47 mesiacov	15.2	13.0	101.2	75.4	13.7	80.2	11.5	104.7	11.7	60.7	15.1	17.3	65.0	74.4	17.1	76.8	17.7	78.9	10.2	76.8	23.2	23.2	75.9	83.8	22.2	78.2	22.5	80.2	25.0	102.1	30.5	27.7	119.1	124.9	28.4	124.5	27.4	127.2	24.5	130.9	25.6	22.2	102.6	88.9																																																								
48 a viac mesiacov	45.2	50.5	83.0	95.8	52.0	101.8	52.8	103.6	52.0	95.6	54.5	52.7	101.0	101.4	51.1	98.2	50.9	97.8	54.4	108.8	54.0	52.0	106.3	102.3	52.0	106.9	52.1	98.0	50.0	98.5	50.8	50.8	94.2	112.9	48.7	105.3	53.1	119.8	50.8	142.8	53.9	45.0	148.3	132.4																																																								
Podľa veku (z celkového počtu nezamestnaných)																																																																																																				
15-24 roční	20.7	21.0	81.9	76.9	22.3	80.5	19.7	71.6	21.2	74.3	25.3	27.3	87.7	96.6	27.7	87.6	27.6	103.8	28.6	110.0	28.8	28.2	97.0	100.1	31.6	106.8	26.6	100.4	26.0	95.8	29.7	28.2	106.1	95.8	29.6	94.0	26.5	98.3	27.1	86.4	28.0	29.4	84.3	95.7																																																								
25-34 roční	40.4	39.3	107.4	101.9	38.8	93.2	39.1	109.9	38.8	98.8	37.6	38.5	103.1	95.9	41.6	108.5	35.6	89.0	39.3	87.1	36.5	40.2	89.0	94.2	39.1	97.4	40.0	95.7	45.1	94.6	41.0	42.6	83.4	89.8	40.1	85.3	41.8	88.3	47.7	102.5	49.1	47.5	93.7	101.3																																																								
35-49 roční	59.3	56.7	108.9	103.5	58.4	109.3	53.4	99.8	55.8	96.4	54.4	54.8	84.8	87.6	53.4	85.0	53.5	89.4	57.9	91.2	64.2	62.6	101.3	98.3	62.8	97.5	59.9	94.7	63.5	99.6	63.4	63.7	96.3	89.5	64.4	96.5	63.2	85.1	63.7	82.0	65.8	71.1	90.7	105.1																																																								
50-54 roční	13.0	11.9	126.3	106.9	11.9	118.5	11.1	102.0	11.5	87.0	10.3	11.1	94.3	92.2	10.0	80.7	10.8	89.2	13.2	104.9	10.9	12.0	81.5	86.1	12.4	88.3	12.1	78.9	12.6	96.8	13.4	14.0	85.8	94.0	14.1	91.4	15.4	95.1	13.0	106.3	15.6	14.9	158.7	114.9																																																								
55-59 roční	13.4	13.5	106.0	111.9	13.1	111.9	13.7	116.3	13.9	113.6	12.7	12.1	95.6	88.7	11.7	101.6	11.7	85.0	12.2	76.7	13.2	13.6	91.3	91.6	11.5	90.2	13.8	87.6	15.9	96.9	14.5	14.9	86.0	85.6	12.8	88.1	15.8	91.1	16.4	99.5	16.9	17.4	111.0	123.2																																																								
60 a viacroční	8.0	7.2	158.8	183.1	7.8	219.0	7.5	214.5	5.4	150.6	5.0	3.9	144.3	74.5	3.6	67.6	3.5	64.2	3.6	52.4	3.5	5.3	50.4	74.9	5.3	78.4	5.5	74.9	6.8	97.9	6.9	7.0	86.6	96.1	6.9	82.6	7.3	106.5	6.9	115.8	8.0	7.3	116.5	107.6																																																								
Podľa vzdelania (z celkového počtu nezamestnaných)																																																																																																				
základné	48.0	44.9	96.4	89.5	45.5	87.6	42.6	91.3	43.1	83.1	49.8	50.1	101.3	112.5	51.8	114.6	47.0	119.4	51.8	116.7	49.2	44.5	110.5	91.9	45.2	109.6	39.4	74.6	44.4	80.2	44.5	48.5	79.6	102.1	41.3	79.3	52.7	114.0	55.4	155.0	55.9	47.5	137.9	110.2																																																								
stredné odborné (učňovské) bez maturity	39.3	37.3	125.2	103.9	39.4	114.0	34.0	89.1	36.4	92.4	31.4	35.9	75.1	75.7	34.5	76.0	38.2	74.0	39.4	77.5	41.8	47.4	86.3	101.3	45.5	96.8	51.7	108.8	50.8	113.1	48.4	48.8	99.6	93.0	48.9	93.2	47.1	94.4	44.9	85.2	48.6	50.4	101.4	107.0																																																								
uplné stredné odborné (učňovské) a maturitou	7.5	7.0	120.4	113.9	8.7	160.8	6.0	80.1	5.8	82.2	6.2	6.1	84.7	76.1	5.4	71.2	6.1	75.1	6.8	74.0	7.3	8.1	77.0	85.4	7.8	83.8	8.1	99.7	9.2	83.5	9.5	9.4	91.9	88.3	9.1	96.6	8.1	65.4	11.0	104.3	10.4	10.7	107.8	107.4																																																								
uplné stredné všeobecné a maturitou	6.0	5.2	111.2	108.0	4.3	87.9	6.0	141.5	6.4	135.7	5.4	4.8	216.8	112.5	4.9	125.5	4.2	89.2	4.7	79.3	2.5	4.3	46.7	76.1	2.9	51.7	4.7	92.0	6.0	132.5	5.3	5.6	103.0	102.1	7.5	126.2	5.1	131.5	4.5	64.7	5.1	5.5	83.6	76.5																																																								
uplné stredné odborné a maturitou	32.2	35.2	94.6	106.2	32.6	108.2	36.4	120.2	37.5	98.2	34.0	33.5	84.0	83.1	30.2	76.8	31.5	79.7	38.2	91.3	40.5	40.3	101.8	104.4	39.3	102.8	39.5	104.9	41.8	108.1	39.8	38.6	95.6	78.7	38.2	84.2	37.7	71.2	38.7	68.6	41.6	49.0	73.1	107.1																																																								
vysoké odborné	0.1	0.2	17.1	45.1	0.1	13.4	0.1	37.5	0.5	136.6	0.5	0.4	-	416.5	0.4	110.1	0.4	-	0.3	-	0.0	0.1	0.4	0.4	35.8	-	-	-	0.3	0.8	20.9	90.4	1.1	145.7	1.0	138.2	1.0	100.0	1.2	0.9	70.0	58.2																																																										
vysokoolobecné	21.8	19.4	120.2	114.4	21.8	104.7	16.8	109.8	17.2	127.1	18.1	16.9	113.6	100.5	20.8	101.2	15.3	110.9	13.5	79.0	15.9	16.8	77.5	83.4	20.8	87.7	13.8	77.7	17.1	89.7	20.5	20.2	102.3	85.9	23.5	98.1	17.7	77.6	19.1	70.0	20.1	23.5	73.9	96.1																																																								
bez školského vzdelania	-	-	-	-	-	-	-	-	-	-	-	-	-	-	-	-	-	-	-	-	-	-	-	-	-	-	-	-	-	-	-	-	-	-	-	-	-	-	-	-	-	-	-	-	-	-	-	-	-	-	-	-	-	-	-	-	-	-	-	-	-	-	-	-	-	-	-	-	-	-	-	-	-	-	-	-	-	-	-	-	-	-	-	-	-	-	-	-	-	-	-	-	-	-	-	-	-	-	-	-

T24b Nezamestnanosť - počet nezamestnaných v krajoch SR (podľa VZPS)<sup>1)</sup>

Kraj	2025										2024										2023										2022										2021					
	tis. osôb <sup>2)</sup>		index		tis. osôb <sup>3)</sup>		index		tis. osôb		index		tis. osôb		index		tis. osôb		index		tis. osôb		index		tis. osôb		index		tis. osôb		index		tis. osôb		index		tis. osôb		index <sup>2)</sup>							
	4.Q	rok	4.Q 2025/ 4.Q 2024	2025/ 2024	3.Q	3.Q 2025/ 3.Q 2024	2.Q	2.Q 2025/ 2.Q 2024	1.Q	1.Q 2025/ 1.Q 2024	4.Q	rok	4.Q 2024/ 4.Q 2023	2024/ 2023	3.Q	3.Q 2024/ 3.Q 2023	2.Q	2.Q 2024/ 2.Q 2023	1.Q	1.Q 2023/ 1.Q 2022	4.Q	rok	4.Q 2023/ 4.Q 2022	2023/ 2022	3.Q	3.Q 2023/ 3.Q 2022	2.Q	2.Q 2023/ 2.Q 2022	1.Q	1.Q 2023/ 1.Q 2022	4.Q	rok	4.Q 2022/ 4.Q 2021	2022/ 2021	3.Q	3.Q 2022/ 3.Q 2021	2.Q	2.Q 2022/ 2.Q 2021	1.Q	1.Q 2022/ 1.Q 2021	4.Q	rok	4.Q 2021/ 4.Q 2020	2021/ 2020		
SR spolu	154,8	149,5	106,5	101,2	152,3	102,9	144,5	101,2	146,6	94,7	145,3	147,7	92,5	91,2	148,1	91,0	142,7	90,4	154,7	91,1	157,1	161,9	93,1	95,0	162,8	96,9	157,8	92,9	169,8	97,1	168,9	170,4	92,1	90,8	167,9	89,4	169,9	90,0	174,9	91,9	183,4	187,6	96,5	104,7		
Bratislavský	10,9	10,0	133,8	110,1	10,1	109,9	8,5	96,8	10,5	103,0	8,1	9,1	89,9	99,0	9,2	101,4	8,8	101,9	10,2	102,5	9,0	9,2	104,2	104,2	9,1	105,8	8,6	104,1	10,0	102,9	8,7	8,8	121,4	95,2	8,6	92,4	8,3	95,5	9,7	81,3	7,1	9,3	58,9	84,1		
Trnavský	9,7	9,6	85,8	87,9	10,1	89,6	9,4	97,3	8,9	80,1	11,3	10,9	101,5	93,4	11,3	103,2	9,7	85,0	11,2	85,5	11,2	11,6	87,1	89,8	11,0	88,7	11,4	96,2	13,1	88,1	12,8	13,0	78,0	72,7	12,4	66,6	11,9	63,9	14,8	83,4	16,4	17,8	110,4	136,2		
Trenčiansky	9,2	8,5	107,7	96,7	7,1	82,6	8,3	101,1	9,2	95,7	8,5	8,7	89,7	93,9	8,7	88,9	8,2	103,0	9,6	95,3	9,5	9,3	90,0	92,4	9,7	90,8	8,0	82,5	10,1	107,2	10,6	10,1	105,0	94,0	10,7	96,8	9,7	87,4	9,4	87,6	10,1	10,7	69,2	93,0		
Nitriansky	14,9	12,3	153,9	116,8	10,0	110,9	11,8	105,2	12,6	102,5	9,7	10,6	90,8	86,6	9,0	82,3	11,2	88,2	12,3	85,3	10,7	12,2	77,0	82,3	11,0	69,0	12,7	82,0	14,4	103,0	13,9	14,8	102,0	96,4	15,9	96,1	15,5	96,9	14,0	91,4	13,6	15,4	85,8	87,8		
Žilinský	10,6	10,6	92,7	100,6	10,7	110,1	10,6	101,4	10,6	99,6	11,4	10,5	99,5	88,5	9,7	95,3	10,5	80,0	10,6	81,9	11,5	11,9	77,7	86,1	10,2	79,0	13,1	103,0	13,0	86,2	14,7	13,8	90,9	80,0	12,9	72,5	12,7	80,1	15,0	77,8	16,2	17,3	82,9	93,2		
Barackobystrický	30,5	26,0	126,4	110,2	28,1	109,5	22,7	107,7	22,7	96,8	24,1	23,6	91,7	84,6	25,6	80,7	21,1	81,0	23,5	85,7	26,3	27,9	85,5	90,5	31,8	97,3	26,1	91,1	27,4	87,9	30,8	30,8	85,4	93,4	32,7	98,4	28,6	91,5	31,1	99,0	36,0	33,0	120,3	114,2		
Prešovský	34,3	39,5	81,9	93,9	40,9	93,2	41,3	101,4	41,4	99,5	41,9	42,0	98,5	98,3	43,9	100,6	40,7	102,7	41,6	92,0	42,5	42,7	98,6	97,6	43,6	107,0	39,6	87,9	45,2	97,8	43,1	43,8	102,0	96,3	40,7	95,8	45,1	92,9	46,2	95,1	42,3	45,5	87,0	94,7		
Košický	34,8	33,1	115,0	102,5	35,3	115,1	31,7	97,7	30,7	85,6	30,2	32,3	82,8	87,2	30,7	84,0	32,5	84,6	35,8	97,3	36,5	37,0	106,3	104,8	36,5	106,9	38,2	100,4	36,8	106,3	34,3	35,3	82,4	91,3	34,1	87,7	38,1	98,2	34,7	98,3	41,7	38,7	120,4	126,6		

<sup>1)</sup> nezamestnané osoby sú všetky osoby vo veku od 15 do 74 rokov, ktoré spĺňajú súčasne 3 kritériá: v sledovanom referenčnom týždni nemali žiadnu platnú prácu, sú schopné nastúpiť do práce (do 2 týždňov a aktívne si hľadajú prácu) (úplná definícia je uvedená vo vykonávacom nariadení Komisie (EÚ) č. 2019/2240)

<sup>2)</sup> indexy sú počítané z porovnateľných odhadov (údaje za 4. štvrťrok 2020 boli upravené spôsobom, ktorý v maximálne možnej miere zodpovedá novej metodike)

<sup>3)</sup> rozdiely údajov v súčtoch na poslednom mieste sú spôsobené zaokrúhľovaním.

Zdroj údajov v databáze DATAcube:

[p63117.qv](#)

T24c Miera nezamestnanosti (podľa VZPS)<sup>1)</sup>

Kraj	2025										2024										2023										2022										2021			
	4. Q	rok	zmena oproti 4. Q 2024 <sup>2)</sup>	zmena oproti roku 2024	3. Q	zmena oproti 3. Q 2024 <sup>3)</sup>	2. Q	zmena oproti 2. Q 2024	1. Q	zmena oproti 1. Q 2024	4. Q	rok	zmena oproti 4. Q 2023	zmena oproti roku 2023	3. Q	zmena oproti 3. Q 2023	2. Q	zmena oproti 2. Q 2023	1. Q	zmena oproti 1. Q 2023	4. Q	rok	zmena oproti 4. Q 2022	zmena oproti roku 2022	3. Q	zmena oproti 3. Q 2022	2. Q	zmena oproti 2. Q 2022	1. Q	zmena oproti 1. Q 2022	4. Q	rok	zmena oproti 4. Q 2021	zmena oproti roku 2021	3. Q	zmena oproti 3. Q 2021	2. Q	zmena oproti 2. Q 2021	1. Q	zmena oproti 1. Q 2021	4. Q	rok	zmena oproti 4. Q 2020 <sup>2)</sup>	zmena oproti roku 2020 <sup>2)</sup>
	(%)	(%)	(p. b.)	(p. b.)	(%)	(p. b.)	(%)	(p. b.)	(%)	(p. b.)	(%)	(%)	(p. b.)	(p. b.)	(%)	(p. b.)	(%)	(p. b.)	(%)	(p. b.)	(%)	(%)	(p. b.)	(p. b.)	(%)	(p. b.)	(%)	(p. b.)	(%)	(p. b.)	(%)	(%)	(p. b.)	(p. b.)	(%)	(p. b.)	(%)	(p. b.)	(%)	(%)	(p. b.)	(p. b.)		
	SR spolu	5.6	5.4	0.4	0.1	5.5	0.1	5.3	0.1	5.3	-0.3	5.2	5.3	-0.4	-0.5	5.4	-0.5	5.2	-0.5	5.6	-0.6	5.6	5.8	-0.4	-0.3	5.9	-0.2	5.7	-0.4	6.2	-0.2	6.0	6.1	-0.5	-0.7	6.0	6.2	6.1	-0.8	6.4	-0.7	6.6	6.8	-0.3
Bratislavský	2.7	2.5	0.7	0.2	2.5	0.3	2.1	0.0	2.6	0.1	2.0	2.2	-0.2	0.0	2.3	0.0	2.2	0.0	2.5	0.0	2.2	2.3	0.0	0.0	2.3	0.1	2.1	0.0	2.5	0.0	2.2	2.3	0.2	-0.3	2.1	2.3	2.1	-0.3	2.5	-0.8	2.0	2.6	-1.4	-0.4
Trnavský	3.2	3.2	-0.6	-0.5	3.4	-0.5	3.2	-0.1	3.1	-0.8	3.8	3.7	0.0	-0.3	3.9	0.1	3.3	-0.6	3.8	-0.6	3.8	4.0	-0.4	-0.3	3.8	-0.4	4.0	-0.1	4.5	-0.5	4.3	4.4	-1.2	-1.6	4.2	4.4	4.0	-2.3	5.0	-1.1	5.4	6.0	0.5	1.5
Trenčiansky	3.2	2.9	0.3	-0.1	2.5	-0.5	2.9	0.0	3.2	-0.2	2.9	3.0	-0.3	-0.2	3.0	-0.4	2.9	0.1	3.3	-0.2	3.3	3.2	-0.4	-0.2	3.4	-0.3	2.8	-0.5	3.5	0.3	3.6	3.5	0.3	-0.2	3.7	3.4	3.3	-0.5	3.2	-0.4	3.4	3.6	-1.4	-0.2
Nitriansky	4.4	3.7	1.5	0.6	3.0	0.3	3.6	0.3	3.8	0.2	2.9	3.1	-0.2	-0.4	2.7	-0.5	3.3	-0.4	3.6	-0.6	3.0	3.5	-0.9	-0.8	3.1	-1.5	3.7	-0.8	4.2	0.2	4.0	4.3	0.1	-0.2	4.6	4.4	4.5	-0.2	4.0	-0.5	3.9	4.5	-0.6	-0.6
Žilinský	2.9	2.9	-0.2	0.0	2.9	0.2	2.9	0.0	3.0	0.0	3.1	2.9	0.0	-0.4	2.7	-0.1	3.0	-0.7	3.0	-0.7	3.1	3.3	-1.0	-0.6	2.8	-0.8	3.7	0.1	3.6	-0.6	4.1	3.9	-0.4	-1.0	3.6	3.8	3.6	-1.0	4.3	-1.4	4.5	4.9	-1.1	-0.3
Banskobystrický	9.6	8.3	2.0	0.8	9.0	0.8	7.3	0.5	7.3	-0.3	7.6	7.5	-0.6	-1.3	8.2	-1.9	6.8	-1.5	7.5	-1.2	8.1	8.8	-1.6	-0.9	10.1	-0.2	8.3	-0.7	8.7	-1.0	9.7	9.7	-1.3	-0.5	10.3	9.7	9.0	-0.8	9.8	-0.1	11.0	10.2	1.9	1.4
Prešovský	8.8	10.1	-1.7	-0.5	10.4	-0.6	10.6	0.3	10.5	-0.1	10.5	10.6	-0.2	-0.2	11.0	0.1	10.2	0.2	10.6	-0.9	10.7	10.8	-0.1	-0.3	10.9	0.6	10.0	-1.5	11.5	-0.3	10.8	11.1	0.4	-0.3	10.2	11.2	11.5	-0.8	11.6	-0.6	10.4	11.4	-1.8	-0.6
Košický	9.2	8.9	1.2	0.2	9.5	1.2	8.5	-0.2	8.2	-1.3	8.0	8.6	-1.7	-1.3	8.3	-1.5	8.7	-1.5	9.6	-0.3	9.7	9.9	0.7	0.6	9.8	0.8	10.2	0.3	9.9	0.5	9.0	9.3	-1.8	-0.9	9.0	9.4	10.0	-0.4	9.4	-0.3	10.8	10.3	1.9	2.2

<sup>1)</sup> podiel počtu nezamestnaných z ekonomicky aktívneho obyvateľstva vyjadrený v percentách

<sup>2)</sup> indexy sú počítané z porovnatelných odhadov (údaje za 4. štvrtrok 2020 boli upravené spôsobom, ktorý v maximálne možnej miere zodpovedá novej metodike)

<sup>3)</sup> rozdiely údajov v súčtoch na poslednom mieste sú spôsobené zaokrúhľovaním.

Zdroj údajov v databáze DATAcube:

[pr3102ar](#)

T25a. Zamestnanosť podľa ekonomických činností <sup>1)</sup>

Štatistická klasifikácia ekonomických činností SK NACE Rev. 2	Priemerný počet zamestnaných osôb <sup>2)</sup>							
	2025				2024			
	počet osôb		index		počet osôb		index	
	4. Q	rok	4. Q 2025/4. Q 2024	2025/2024	4. Q	rok	4. Q 2024/4. Q 2023	2024/2023
Hospodárstvo SR úhrnom	2 392 235	2 389 634	99,7	99,8	2 399 437	2 393 605	99,7	99,8
v tom								
Poľnohospodárstvo, lesníctvo a rybolov	81 492	83 511	99,4	99,1	81 961	84 295	100,1	99,8
z toho poľnohospodárstvo	62 808	62 101	99,7	99,2	63 003	62 588	99,2	98,7
Priemysel	485 941	489 275	98,3	98,2	494 146	498 421	98,1	97,9
ťažba a dobývanie	3 085	3 189	91,4	86,8	3 375	3 673	80,5	87,4
priemyselná výroba	447 532	450 966	98,3	98,2	455 042	459 226	98,1	97,9
dodávka elektriny, plynu a pary	17 186	17 003	100,3	99,7	17 138	17 046	99,3	99,7
dodávka vody	18 138	18 117	97,6	98,1	18 591	18 475	101,2	99,9
Stavebníctvo	168 987	167 905	99,5	99,2	169 893	169 174	101,9	101,9
Veľkoobchod a maloobchod; oprava motor. vozidiel	352 645	354 019	99,2	99,6	355 562	355 586	99,7	99,0
Doprava a skladovanie	155 722	155 398	99,5	99,5	156 582	156 132	97,4	97,9
Ubytovacie a stravovacie služby	60 385	62 561	102,9	100,8	58 670	62 054	100,7	102,2
Informácie a komunikácia	91 016	86 487	100,3	99,0	90 704	87 363	100,1	100,9
Finančné a poisťovacie činnosti	40 441	39 448	99,4	99,8	40 668	39 545	100,2	100,1
Činnosti v oblasti nehnuteľností	22 105	23 117	98,4	98,8	22 461	23 390	88,7	94,7
Odborné, vedecké a technické činnosti	124 059	124 816	99,1	99,9	125 170	124 921	99,3	99,2
Administratívne služby	154 564	153 539	97,9	99,9	157 806	153 742	100,4	102,0
Verejná správa a obrana, povin. sociálne zabezpečenie	155 257	153 577	101,2	100,3	153 432	153 079	100,5	100,5
Vzdelávanie	190 409	189 062	100,6	101,9	189 214	185 534	102,4	101,6
Zdravotníctvo a sociálna pomoc	187 365	186 288	102,8	102,9	182 335	181 007	101,5	101,8
Umenie, zábava a rekreácia	51 886	52 114	99,5	99,0	52 168	52 618	97,2	98,4
Ostatné činnosti	69 961	68 520	101,9	102,7	68 665	66 744	100,6	100,3

<sup>1)</sup> podľa štvrťročného štatistického výkazníctva; koncept zisťovania celkovej zamestnanosti podnikovou metódou, t.j. počet zamestnancov v podnikoch vrátane odhadov za podnikateľov

<sup>2)</sup> zamestnané osoby sú zamestnanci a podnikatelia; bez žien na materskej dovolenke

Zdroj údajov v databáze DATAcube.:

[pr2051qs](#)

T25b. Zamestnanosť v krajocho SR<sup>1)</sup>

Kraj	Priemerný počet zamestnaných osôb <sup>2)</sup>							
	2025				2024			
	počet osôb		index		počet osôb		index	
	4.Q	rok	4.Q 2025/4.Q 2024	2025/2024	4.Q	rok	4.Q 2024/4.Q 2023	2024/2023
SR spolu	2 392 235	2 389 634	99,7	99,8	2 399 437	2 393 605	99,7	99,8
Bratislavský	540 830	535 709	101,5	102,0	532 722	525 254	100,5	100,0
Trnavský	264 514	254 029	100,9	101,2	262 175	251 098	100,2	99,5
Trenčiansky	221 732	237 833	98,8	99,4	224 367	239 269	101,8	100,4
Nitriansky	288 665	277 667	98,8	96,3	292 304	288 238	99,8	100,8
Žilinský	295 532	303 621	99,7	99,9	296 434	304 051	99,0	100,0
Banskobystrický	215 913	220 637	100,6	101,4	214 671	217 512	97,3	97,6
Prešovský	270 811	264 383	96,1	96,1	281 852	275 015	96,2	96,7
Košický	294 238	295 756	99,8	100,9	294 912	293 169	102,1	102,3

<sup>1)</sup> podľa štvrťročného štatistického výkazníctva; koncept zisťovania celkovej zamestnanosti podnikovou metódou, t.j. počet zamestnancov v podnikoch vrátane odhadov za podnikateľov

<sup>2)</sup> zamestnané osoby sú zamestnanci a podnikatelia; bez žien na materskej dovolenke

Zdroj údajov v databáze DATAcube.:

[pr3112qr](#)

**T26a Priemerná mesačná nominálna mzda podľa ekonomických činností - štvrtročne<sup>1)</sup>**

Štatistická klasifikácia ekonomických činností SK NACE Rev. 2	2025								2024								2023								2022							
	EUR	index	EUR	index	EUR	index	EUR	index	EUR	index	EUR	index	EUR	index	EUR	index	EUR	index	EUR	index	EUR	index	EUR	index	EUR	index	EUR	index	EUR	index	EUR	index
	4.Q	4.Q 2025/ 4.Q 2024	3.Q	3.Q 2025/ 3.Q 2024	2.Q	2.Q 2025/ 2.Q 2024	1.Q	1.Q 2025/ 1.Q 2024	4.Q	4.Q 2024/ 4.Q 2023	3.Q	3.Q 2024/ 3.Q 2023	2.Q	2.Q 2024/ 2.Q 2023	1.Q	1.Q 2024/ 1.Q 2023	4.Q	4.Q 2023/ 4.Q 2022	3.Q	3.Q 2023/ 3.Q 2022	2.Q	2.Q 2023/ 2.Q 2022	1.Q	1.Q 2023/ 1.Q 2022	4.Q	4.Q 2022/ 4.Q 2021	3.Q	3.Q 2022/ 3.Q 2021	2.Q	2.Q 2022/ 2.Q 2021	1.Q	1.Q 2022/ 1.Q 2021
<b>Hospodárstvo SR spolu</b>	<b>1 739</b>	<b>105,8</b>	<b>1 569</b>	<b>105,7</b>	<b>1 654</b>	<b>106,8</b>	<b>1 516</b>	<b>104,9</b>	<b>1 643</b>	<b>104,7</b>	<b>1 484</b>	<b>105,8</b>	<b>1 520</b>	<b>107,1</b>	<b>1 447</b>	<b>109,0</b>	<b>1 569</b>	<b>110,6</b>	<b>1 403</b>	<b>108,3</b>	<b>1 419</b>	<b>109,9</b>	<b>1 327</b>	<b>109,5</b>	<b>1 418</b>	<b>106,5</b>	<b>1 296</b>	<b>109,4</b>	<b>1 291</b>	<b>107,4</b>	<b>1 212</b>	<b>107,6</b>
v tom: Poľnohospodárstvo, lesníctvo a rybolov	1 332	106,1	1 280	108,7	1 348	110,6	1 199	108,2	1 256	106,6	1 178	105,6	1 219	107,4	1 108	107,7	1 178	108,4	1 116	111,8	1 135	111,5	1 029	110,5	1 087	107,2	998	109,9	1 018	109,1	931	106,0
z toho: poľnohospodárstvo	1 299	109,3	1 306	109,1	1 308	111,1	1 225	108,8	1 188	106,5	1 197	106,8	1 177	109,5	1 126	109,3	1 116	109,5	1 121	110,6	1 075	109,9	1 030	109,0	1 019	103,3	1 014	109,1	978	106,4	945	107,1
Priemysel	1 884	106,7	1 672	105,7	1 791	108,3	1 624	104,3	1 765	106,3	1 582	107,5	1 653	108,9	1 557	111,5	1 661	111,4	1 471	109,4	1 518	109,8	1 397	110,0	1 491	107,9	1 344	108,5	1 383	107,8	1 270	108,1
ťažba a dobývanie	1 966	109,1	1 796	111,2	1 763	111,3	1 672	113,9	1 802	107,3	1 615	107,2	1 584	108,2	1 468	112,7	1 680	117,3	1 506	113,3	1 464	111,4	1 303	107,8	1 432	105,9	1 329	103,7	1 314	104,2	1 209	111,6
príemyselná výroba	1 843	106,2	1 640	105,4	1 757	107,6	1 591	104,8	1 736	106,2	1 556	107,4	1 633	109,3	1 518	110,8	1 634	111,2	1 449	109,2	1 494	109,5	1 370	109,8	1 470	107,8	1 327	108,7	1 364	108,2	1 248	108,3
dodávka elektriny, plynu a pary	3 035	111,3	2 537	106,6	2 825	113,2	2 611	92,1	2 728	110,9	2 381	108,9	2 495	103,9	2 834	121,4	2 459	111,2	2 187	110,7	2 402	112,8	2 335	110,9	2 212	110,3	1 976	107,3	2 130	100,3	2 105	106,1
dodávka vody	1 844	107,3	1 609	108,3	1 696	116,4	1 512	109,8	1 715	108,3	1 486	108,7	1 459	108,8	1 377	109,1	1 584	114,1	1 354	111,8	1 341	112,0	1 262	113,3	1 388	107,1	1 211	106,3	1 197	106,4	1 114	104,4
Stavebníctvo	1 205	107,6	1 162	107,7	1 164	108,1	1 074	106,8	1 120	104,0	1 079	104,6	1 077	104,9	1 006	104,8	1 077	109,1	1 032	111,3	1 027	113,1	960	114,8	987	113,6	927	112,5	909	112,4	836	108,9
Veľkoobchod a maloobchod; oprava motor. vozidiel	1 597	105,6	1 487	105,3	1 535	108,0	1 453	106,2	1 513	104,1	1 412	104,1	1 421	104,8	1 368	108,1	1 454	109,4	1 356	110,6	1 356	109,1	1 266	111,8	1 329	110,6	1 226	108,3	1 243	110,1	1 132	111,9
Doprava a skladovanie	1 671	105,2	1 572	108,8	1 528	105,5	1 442	104,3	1 588	104,7	1 445	104,3	1 448	107,3	1 383	109,6	1 516	110,4	1 385	112,1	1 350	109,1	1 262	108,0	1 373	112,2	1 236	109,4	1 237	110,9	1 168	109,9
Ubytovacie a stravovacie služby	1 010	107,9	1 006	109,1	950	110,2	908	108,9	936	105,5	922	105,3	862	106,9	834	108,2	887	109,6	876	104,0	806	108,2	771	117,0	809	113,5	842	105,4	745	112,2	659	114,6
Informácie a komunikácia	2 882	106,5	2 548	106,0	2 664	106,0	2 660	106,2	2 707	106,1	2 403	104,4	2 514	104,8	2 505	105,9	2 551	107,1	2 301	105,3	2 400	107,0	2 366	107,4	2 381	104,5	2 185	105,3	2 244	107,0	2 204	107,3
Finančné a poisťovacie činnosti	2 821	109,2	2 546	105,6	2 827	107,2	3 116	105,9	2 584	107,2	2 412	107,4	2 638	109,2	2 942	111,4	2 411	111,4	2 245	108,5	2 415	108,5	2 642	104,6	2 165	107,7	2 069	106,0	2 226	101,6	2 527	119,8
Činnosti v oblasti nehnuteľností	1 521	103,4	1 480	112,2	1 405	104,3	1 496	113,9	1 471	100,1	1 319	95,6	1 347	95,5	1 313	109,1	1 470	113,6	1 380	118,5	1 411	115,4	1 203	108,6	1 294	113,7	1 165	103,6	1 223	107,8	1 108	100,2
Odborné, vedecké a technické činnosti	1 950	106,8	1 777	101,8	1 816	105,5	1 747	106,9	1 825	104,8	1 745	104,9	1 721	106,4	1 634	103,5	1 742	110,5	1 683	109,9	1 617	112,6	1 578	111,8	1 577	113,0	1 513	111,3	1 436	111,9	1 411	108,2
Administratívne služby	1 306	103,2	1 261	103,3	1 294	107,6	1 253	106,8	1 268	106,5	1 221	106,2	1 203	103,1	1 173	109,1	1 191	105,8	1 150	108,9	1 167	112,1	1 075	109,2	1 126	111,6	1 056	104,8	1 041	111,5	984	108,0
Verejná správa a obrana, povín. sociálne zabez.	2 400	102,6	2 082	104,9	2 383	111,7	2 004	102,1	2 340	102,5	1 984	104,6	2 134	108,4	1 963	111,6	2 282	113,0	1 896	102,3	1 968	113,6	1 759	110,4	2 019	102,6	1 854	113,3	1 732	101,6	1 593	102,7
Vzdelávanie	1 762	106,0	1 447	104,8	1 688	113,9	1 382	101,0	1 663	104,3	1 381	108,9	1 482	114,1	1 368	111,8	1 594	117,9	1 268	102,1	1 299	110,5	1 224	113,1	1 352	98,8	1 242	113,5	1 176	104,0	1 082	103,8
Zdravotníctvo a sociálna pomoc	2 072	109,7	1 922	109,6	1 962	112,6	1 790	108,4	1 889	107,0	1 754	106,8	1 743	109,1	1 651	111,0	1 765	112,1	1 642	117,2	1 597	113,8	1 487	110,7	1 574	97,5	1 401	106,6	1 403	102,9	1 343	104,2
Umenie, zábava a rekreácia	1 525	106,4	1 398	102,8	1 370	110,8	1 279	104,1	1 433	108,0	1 360	109,2	1 237	109,1	1 229	109,6	1 327	107,8	1 245	104,9	1 134	106,8	1 121	106,6	1 231	108,6	1 187	113,6	1 062	111,9	1 052	116,1
Ostatné činnosti	1 207	108,9	1 121	107,1	1 039	109,1	964	107,6	1 108	106,0	1 047	105,7	952	106,6	896	106,7	1 045	108,2	991	108,2	893	109,2	840	113,8	966	107,1	916	108,8	818	111,7	738	113,4

<sup>1)</sup> podľa štvrtročného štatistického výkazníctva; bez podnikateľských príjmov; bez podnikateľských príjmov; údaje upravené o štatistický odhad nevidovaných miezd

**Zdroj údajov v databáze DATAcube:**

[pr0205qs](#)

**T26b Priemerná mesačná nominálna mzda podľa ekonomických činností - ročne<sup>1)</sup>**

Štatistická klasifikácia ekonomických činností SK NACE Rev. 2	2025		2024		2023		2022	
	EUR	index	EUR	index	EUR	index	EUR	index
	rok	2025/2024	rok	2024/2023	rok	2023/2022	rok	2022/2021
<b>Hospodárstvo SR spolu</b>	<b>1 620</b>	<b>106,3</b>	<b>1 524</b>	<b>106,6</b>	<b>1 430</b>	<b>109,7</b>	<b>1 304</b>	<b>107,7</b>
v tom: Poľnohospodárstvo, lesníctvo a rybolov	1 290	108,4	1 190	106,7	1 115	110,5	1 009	108,1
z toho: poľnohospodárstvo	1 285	109,6	1 172	107,9	1 086	109,6	989	106,5
Priemysel	1 743	106,3	1 639	108,5	1 511	110,1	1 372	108,0
ťažba a dobývanie	1 799	111,3	1 617	108,7	1 487	112,7	1 319	106,0
príemyselná výroba	1 708	106,0	1 611	108,4	1 486	109,9	1 352	108,2
dodávka elektriny, plynu a pary	2 752	105,4	2 610	111,3	2 346	111,4	2 106	105,9
dodávka vody	1 666	110,4	1 509	109,0	1 384	113,0	1 225	105,8
Stavebníctvo	1 151	107,5	1 071	104,5	1 025	112,2	914	111,7
Veľkoobchod a maloobchod; oprava motor. vozidiel	1 516	106,2	1 429	105,2	1 358	110,1	1 233	110,2
Doprava a skladovanie	1 553	105,9	1 466	106,4	1 378	109,9	1 254	110,7
Ubytovacie a stravovacie služby	969	109,0	889	106,5	835	109,3	764	111,0
Informácie a komunikácia	2 689	106,2	2 532	105,3	2 405	106,7	2 254	106,0
Finančné a poisťovacie činnosti	2 828	107,0	2 644	108,9	2 428	108,1	2 247	108,8
Činnosti v oblasti nehnuteľností	1 476	108,3	1 363	99,8	1 366	114,0	1 198	106,4
Odborné, vedecké a technické činnosti	1 823	105,3	1 731	104,9	1 650	111,2	1 484	111,1
Administratívne služby	1 279	105,2	1 216	106,1	1 146	108,9	1 052	108,9
Verejná správa a obrana, povín. sociálne zabez.	2 217	105,3	2 105	106,5	1 976	109,8	1 800	105,0
Vzdelávanie	1 570	106,5	1 474	109,5	1 346	111,0	1 213	104,7
Zdravotníctvo a sociálna pomoc	1 937	110,1	1 759	108,4	1 623	113,5	1 430	102,5
Umenie, zábava a rekreácia	1 393	105,9	1 315	108,9	1 207	106,5	1 133	112,4
Ostatné činnosti	1 083	108,2	1 001	106,3	942	109,5	860	110,0

<sup>1)</sup> podľa štvrtročného štatistického výkazníctva; bez podnikateľských príjmov; bez podnikateľských príjmov; údaje upravené o štatistický odhad nevidovaných miezd

**Zdroj údajov v databáze DATAcube:**

[pr0205qs](#)

**T26c Rast/pokles reálnej mzdy v SR - štvrťročne<sup>1)</sup>**

Štatistická klasifikácia ekonomických činností SK NACE Rev. 2	2025				2024				2023				2022			
	index	index	index	index	index	index	index	index	index	index	index	index	index	index	index	index
	4. Q 2025/ 4. Q 2024	3. Q 2025/ 3. Q 2024	2. Q 2025/ 2. Q 2024	1. Q 2025/ 1. Q 2024	4. Q 2024/ 4. Q 2023	3. Q 2024/ 3. Q 2023	2. Q 2024/ 2. Q 2023	1. Q 2024/ 1. Q 2023	4. Q 2023/ 4. Q 2022	3. Q 2023/ 3. Q 2022	2. Q 2023/ 2. Q 2022	1. Q 2023/ 1. Q 2022	4. Q 2022/ 4. Q 2021	3. Q 2022/ 3. Q 2021	2. Q 2022/ 2. Q 2021	1. Q 2022/ 1. Q 2021
<b>Hospodárstvo SR úhrnom</b>	<b>101,9</b>	<b>101,3</b>	<b>104,5</b>	<b>101,0</b>	<b>101,6</b>	<b>103,0</b>	<b>104,9</b>	<b>105,6</b>	<b>103,9</b>	<b>99,4</b>	<b>98,0</b>	<b>95,1</b>	<b>92,4</b>	<b>96,0</b>	<b>95,5</b>	<b>98,6</b>
v tom Poľnohospodárstvo, lesníctvo a rybolov	102,2	104,2	106,2	104,1	103,4	102,8	105,2	104,4	101,9	102,7	99,4	96,0	93,1	96,5	97,0	97,0
z toho poľnohospodárstvo	105,3	104,6	106,7	104,7	103,3	104,0	107,2	105,9	102,9	101,6	98,0	94,7	89,7	95,8	94,6	98,0
Priemysel	102,8	101,3	104,0	100,4	103,1	104,7	106,7	108,0	104,7	100,5	97,9	95,6	93,7	95,3	95,8	98,9
ťažba a dobývanie	105,1	106,6	106,9	109,6	104,1	104,4	106,0	109,2	110,2	104,0	99,3	93,7	91,9	91,0	92,6	102,1
priemyselná výroba	102,3	101,1	103,4	100,9	103,0	104,6	107,1	107,4	104,5	100,3	97,6	95,4	93,6	95,4	96,2	99,1
dodávka elektriny, plynu a pary	107,2	102,2	108,7	88,6	107,6	106,0	101,8	117,6	104,5	101,7	100,5	96,4	95,7	94,2	89,2	97,1
dodávka vody	103,6	103,8	111,8	105,7	105,0	106,8	106,6	105,7	107,2	102,7	99,8	98,4	93,0	93,3	94,6	95,5
Stavebníctvo	103,7	103,3	103,8	102,8	100,9	101,9	102,7	101,6	102,5	102,2	100,8	99,7	98,6	98,8	99,9	99,6
Veľkoobchod a maloobchod; oprava motor. vozidiel	101,7	101,0	103,7	102,2	101,0	101,4	102,6	104,7	102,8	101,6	97,2	97,1	96,0	95,1	97,9	102,4
Doprava a skladovanie	101,3	104,3	101,3	100,4	101,6	101,6	105,1	106,2	103,8	102,9	97,2	93,8	97,4	96,0	98,6	100,5
Ubytovacie a stravovacie služby	103,9	104,6	105,9	104,8	102,3	102,5	104,7	104,8	103,0	95,5	96,4	101,7	98,5	92,5	99,7	104,8
Informácie a komunikácia	102,6	101,6	101,8	102,2	102,9	101,7	102,6	102,6	100,7	96,7	95,4	93,3	90,7	92,4	95,1	98,2
Finančné a poisťovacie činnosti	105,2	101,2	103,0	101,9	104,0	104,6	107,0	107,9	104,7	99,6	96,7	90,9	93,5	93,1	90,3	109,6
Činnosti v oblasti nehnuteľností	99,6	107,6	100,2	109,6	97,1	93,1	93,5	105,7	106,8	108,8	102,9	94,4	98,7	91,0	95,8	91,7
Odborné, vedecké a technické činnosti	102,9	97,6	101,3	102,9	101,6	102,1	104,2	100,3	103,9	100,9	100,4	97,1	98,1	97,7	99,5	99,0
Administratívne služby	99,4	99,0	103,4	102,8	103,3	103,4	101,0	105,7	99,4	100,0	99,9	94,9	96,9	92,0	99,1	98,8
Verejná správa a obrana, povín. sociálne zabez.	98,8	100,6	107,3	98,3	99,4	101,9	106,2	108,1	106,2	93,9	101,2	95,9	89,1	99,5	90,3	94,0
Vzdelávanie	102,1	100,5	109,4	97,2	101,2	106,0	111,8	108,3	110,8	93,8	98,5	98,3	85,8	99,6	92,4	95,0
Zdravotníctvo a sociálna pomoc	105,7	105,1	108,2	104,3	103,8	104,0	106,9	107,6	105,4	107,6	101,4	96,2	84,6	93,6	91,5	95,3
Umenie, zábava a rekreácia	102,5	98,6	106,4	100,2	104,8	106,3	106,9	106,2	101,3	96,3	95,2	92,6	94,3	99,7	99,5	106,2
Ostatné činnosti	104,9	102,7	104,8	103,6	102,8	102,9	104,4	103,4	101,7	99,4	97,3	98,9	93,0	95,5	99,3	103,8

<sup>1)</sup> reálna mzda predstavuje nominálny rast očistený o vplyv inflácie

**Zdroj údajov v databáze DATAcube.:**
[np2014qs](#)
**T26d Rast/pokles reálnej mzdy v SR - ročne<sup>1)</sup>**

Štatistická klasifikácia ekonomických činností SK NACE Rev. 2	2025	2024	2023	2022
	index	index	index	index
	2025/2024	2024/2023	2023/2022	2022/2021
<b>Hospodárstvo SR úhrnom</b>	<b>102,2</b>	<b>103,7</b>	<b>99,3</b>	<b>95,5</b>
v tom Poľnohospodárstvo, lesníctvo a rybolov	104,2	103,8	100,0	95,8
z toho poľnohospodárstvo	105,4	105,0	99,4	94,4
Priemysel	102,2	105,5	99,6	95,7
ťažba a dobývanie	107,0	105,7	102,0	94,0
priemyselná výroba	101,9	105,4	99,5	95,9
dodávka elektriny, plynu a pary	101,3	108,3	100,8	93,9
dodávka vody	106,2	106,0	102,3	93,8
Stavebníctvo	103,4	101,7	101,5	99,0
Veľkoobchod a maloobchod; oprava motor. vozidiel	102,1	102,3	99,6	97,7
Doprava a skladovanie	101,8	103,5	99,5	98,1
Ubytovacie a stravovacie služby	104,8	103,6	98,9	98,4
Informácie a komunikácia	102,1	102,4	96,6	94,0
Finančné a poisťovacie činnosti	102,9	105,9	97,8	96,5
Činnosti v oblasti nehnuteľností	104,1	97,1	103,2	94,3
Odborné, vedecké a technické činnosti	101,3	102,0	100,6	98,5
Administratívne služby	101,2	103,2	98,6	96,5
Verejná správa a obrana, povín. sociálne zabez.	101,3	103,6	99,4	93,1
Vzdelávanie	102,4	106,5	100,5	92,8
Zdravotníctvo a sociálna pomoc	105,9	105,4	102,7	90,9
Umenie, zábava a rekreácia	101,8	105,9	96,4	99,6
Ostatné činnosti	104,0	103,4	99,1	97,5

<sup>1)</sup> reálna mzda predstavuje nominálny rast očistený o vplyv inflácie

**Zdroj údajov v databáze DATAcube.:**
[np2014qs](#)

T26e Priemerná mesačná nominálna mzda zamestnanca v krajo

Kraj	2025								2024								2023								2022							
	EUR	index	EUR	index	EUR	index	EUR	index	EUR	index	EUR	index	EUR	index	EUR	index	EUR	index	EUR	index	EUR	index	EUR	index	EUR	index	EUR	index	EUR	index	EUR	index
	4. Q	4. Q 2025/ 4. Q 2024	3. Q	3. Q 2025/ 3. Q 2024	2. Q	2. Q 2025/ 2. Q 2024	1. Q	1. Q 2025/ 1. Q 2024	4. Q	4. Q 2024/ 4. Q 2023	3. Q	3. Q 2024/ 3. Q 2023	2. Q	2. Q 2024/ 2. Q 2023	1. Q	1. Q 2024/ 1. Q 2023	4. Q	4. Q 2023/ 4. Q 2022	3. Q	3. Q 2023/ 3. Q 2022	2. Q	2. Q 2023/ 2. Q 2022	1. Q	1. Q 2023/ 1. Q 2022	4. Q	4. Q 2022/ 4. Q 2021	3. Q	3. Q 2022/ 3. Q 2021	2. Q	2. Q 2022/ 2. Q 2021	1. Q	1. Q 2022/ 1. Q 2021
SR spolu	1 739	105,8	1 569	105,7	1 654	108,8	1 518	104,9	1 643	104,7	1 484	105,8	1 520	107,1	1 447	109,0	1 569	110,6	1 403	108,3	1 419	109,9	1 327	109,5	1 418	106,5	1 296	109,4	1 291	107,4	1 212	107,8
Bratislavský	2 068	104,7	1 866	104,6	1 960	106,8	1 901	103,4	1 975	104,1	1 784	105,3	1 836	105,7	1 838	109,7	1 897	110,0	1 695	109,5	1 737	110,1	1 676	108,4	1 724	107,8	1 548	108,3	1 577	107,5	1 546	108,0
Trnavský	1 591	106,4	1 495	105,7	1 548	108,1	1 404	105,9	1 495	103,8	1 415	106,3	1 432	108,3	1 326	108,9	1 440	108,5	1 331	106,7	1 322	110,4	1 216	108,0	1 327	108,5	1 248	108,9	1 198	106,2	1 128	108,7
Trenčiansky	1 685	107,6	1 491	106,5	1 493	108,4	1 417	106,2	1 566	106,1	1 400	107,0	1 377	107,7	1 334	108,5	1 476	111,2	1 309	108,8	1 279	109,9	1 230	110,1	1 327	107,3	1 203	109,2	1 164	107,0	1 117	106,7
Nitriansky	1 483	108,0	1 344	108,4	1 390	111,6	1 301	108,2	1 373	102,7	1 240	102,5	1 246	105,4	1 202	104,5	1 337	110,0	1 210	108,5	1 182	111,0	1 150	112,7	1 215	107,9	1 115	111,5	1 065	107,8	1 020	107,5
Žilinský	1 639	105,7	1 430	105,1	1 456	108,2	1 336	103,5	1 551	105,6	1 360	107,0	1 346	109,3	1 291	108,9	1 469	112,1	1 271	107,8	1 231	110,0	1 186	110,5	1 310	105,9	1 179	110,0	1 119	107,2	1 073	108,9
Banskobystrický	1 518	103,0	1 389	104,9	1 483	108,6	1 299	103,9	1 474	106,3	1 324	107,3	1 366	109,1	1 250	110,0	1 386	109,8	1 234	106,2	1 252	109,3	1 136	110,6	1 262	107,6	1 162	112,7	1 145	108,7	1 027	107,7
Prešovský	1 411	106,9	1 252	106,8	1 299	111,1	1 179	105,4	1 320	105,9	1 172	107,2	1 169	108,2	1 119	109,4	1 247	112,0	1 093	106,2	1 080	109,8	1 023	111,3	1 113	103,0	1 029	108,9	984	105,5	919	106,1
Košický	1 597	106,4	1 431	105,7	1 629	113,3	1 371	105,2	1 501	104,0	1 354	105,5	1 438	107,4	1 303	109,7	1 443	110,5	1 284	105,6	1 339	106,3	1 188	107,9	1 306	101,1	1 216	110,9	1 260	109,4	1 101	107,8

<sup>1)</sup> podľa štvrťročného štatistického výkazníctva; bez podnikateľských príjmov; údaje upravené o štatistický odhad nevedovaných miezd

Zdroj údajov v databáze DATAcube.:

[np3112gr](#)

T26f Priemerná mesačná nominálna mzda zamestnanca v krajo

Kraj	2025		2024		2023		2022	
	EUR	index	EUR	index	EUR	index	EUR	index
	rok	2025/2024	rok	2024/2023	rok	2023/2022	rok	2022/2021
SR spolu	1 620	106,3	1 524	106,6	1 430	109,7	1 304	107,7
Bratislavský	1 949	104,9	1 858	106,1	1 751	109,5	1 599	107,9
Trnavský	1 510	106,6	1 417	106,7	1 328	108,4	1 225	108,0
Trenčiansky	1 522	107,3	1 419	107,2	1 324	110,1	1 203	107,5
Nitriansky	1 380	109,1	1 265	103,7	1 220	110,5	1 104	108,7
Žilinský	1 465	105,6	1 387	107,6	1 289	110,2	1 170	107,8
Banskobystrický	1 422	105,0	1 354	108,1	1 252	109,0	1 149	109,1
Prešovský	1 285	107,5	1 195	107,6	1 111	109,9	1 011	105,8
Košický	1 507	107,7	1 399	106,5	1 314	107,6	1 221	107,1

<sup>1)</sup> podľa štvrťročného štatistického výkazníctva; bez podnikateľských príjmov; údaje upravené o štatistický odhad nevedovaných miezd

Zdroj údajov v databáze DATAcube.:

[np3112gr](#)

**T26g Reálny rast/pokles priemernej mesačnej mzdy v krajoch SR - štvrt'ročne<sup>1)</sup>**

Kraj	2025				2024				2023				2022			
	index	index	index	index	index	index	index	index	index	index	index	index	index	index	index	index
	4. Q 2025/ 4. Q 2024	3. Q 2025/ 3. Q 2024	2. Q 2025/ 2. Q 2024	1. Q 2025/ 1. Q 2024	4. Q 2024/ 4. Q 2023	3. Q 2024/ 3. Q 2023	2. Q 2024/ 2. Q 2023	1. Q 2024/ 1. Q 2023	4. Q 2023/ 4. Q 2022	3. Q 2023/ 3. Q 2022	2. Q 2023/ 2. Q 2022	1. Q 2023/ 1. Q 2022	4. Q 2022/ 4. Q 2021	3. Q 2022/ 3. Q 2021	2. Q 2022/ 2. Q 2021	1. Q 2022/ 1. Q 2021
<b>SR spolu</b>	<b>101,9</b>	<b>101,3</b>	<b>104,5</b>	<b>101,0</b>	<b>101,6</b>	<b>103,0</b>	<b>104,9</b>	<b>105,6</b>	<b>103,9</b>	<b>99,4</b>	<b>98,0</b>	<b>95,1</b>	<b>92,4</b>	<b>96,0</b>	<b>95,5</b>	<b>98,6</b>
Bratislavský	100,9	100,3	102,6	99,5	101,0	102,5	103,5	106,3	103,4	100,6	98,1	94,2	93,6	95,1	95,6	98,8
Trnavský	102,5	101,3	103,8	101,9	100,7	103,5	106,1	105,5	102,0	98,0	98,4	93,8	94,2	95,6	94,4	99,5
Trenčiansky	103,7	102,1	104,1	102,2	102,9	104,2	105,5	105,1	104,5	99,9	98,0	95,7	93,1	95,9	95,1	97,6
Nitriansky	104,0	103,9	107,2	104,1	99,6	99,8	103,2	101,3	103,4	99,6	98,9	97,9	93,7	97,9	95,8	98,4
Žilinský	101,8	100,8	103,9	99,6	102,4	104,2	107,1	105,5	105,4	99,0	98,0	96,0	91,9	96,6	95,3	99,6
Banskobystrický	99,2	100,6	104,3	100,0	103,1	104,5	106,9	106,6	103,2	97,5	97,4	96,1	93,4	98,9	96,6	98,5
Prešovský	103,0	102,4	106,7	101,4	102,7	104,4	106,0	106,0	105,3	97,5	97,9	96,7	89,4	95,6	93,8	97,1
Košický	102,5	101,3	108,8	101,3	100,9	102,7	105,2	106,3	103,9	97,0	94,7	93,7	87,8	97,4	97,2	98,6

<sup>1)</sup> Reálna mzda predstavuje nominálny rast očistený o vplyv inflácie

**T26h Rast/pokles reálnej mzdy v SR - ročne<sup>1)</sup>**

Kraj	2025	2024	2023	2022
	index	index	index	index
	2025/2024	2024/2023	2023/2022	2022/2021
<b>SR spolu</b>	<b>102,2</b>	<b>103,7</b>	<b>99,3</b>	<b>95,5</b>
Bratislavský	100,9	103,2	99,1	95,7
Trnavský	102,5	103,8	98,1	95,7
Trenčiansky	103,2	104,3	99,6	95,3
Nitriansky	104,9	100,9	100,0	96,4
Žilinský	101,5	104,7	99,7	95,6
Banskobystrický	101,0	105,2	98,6	96,7
Prešovský	103,4	104,7	99,5	93,8
Košický	103,6	103,6	97,4	94,9

<sup>1)</sup> Reálna mzda predstavuje nominálny rast očistený o vplyv inflácie

**T27a. Voľné pracovné miesta a miera voľných pracovných miest podľa ekonomických činností <sup>1)</sup>**

Štatistická klasifikácia ekonomických činností SK NACE Rev. 2	Voľné pracovné miesta				Miera voľných pracovných miest	
	priemerný počet		indexy		(% )	
	4. Q 2025	2025	4. Q 2025 / 4. Q 2024	2025 / 2024	4. Q 2025	2025
<b>Hospodárstvo SR spolu</b>	<b>18 764</b>	<b>19 545</b>	<b>86,8</b>	<b>84,2</b>	<b>1,0</b>	<b>1,0</b>
v tom						
Poľnohospodárstvo, lesníctvo a rybolov	130	144	111,1	83,5	0,3	0,4
Priemysel	2 801	3 125	80,9	76,8	0,7	0,8
ťažba a dobývanie	11	14	57,9	91,7	0,4	0,5
priemyselná výroba	2 132	2 370	82,3	76,2	0,6	0,7
dodávka elektriny, plynu a pary	463	528	78,7	79,3	2,9	3,0
dodávka vody	195	214	73,3	77,6	0,8	0,8
Stavebníctvo	196	281	61,8	54,0	0,2	0,2
Veľkoobchod a maloobchod; oprava motor. vozidiel	2 802	2 100	145,0	95,8	1,0	0,7
Doprava a skladovanie	1 519	1 860	62,3	62,7	1,1	1,3
Ubytovacie a stravovacie služby	566	484	116,0	87,0	0,9	0,8
Informácie a komunikácia	301	331	99,3	96,1	0,4	0,5
Finančné a poisťovacie činnosti	718	678	128,0	105,1	2,2	2,1
Činnosti v oblasti nehnuteľností	38	67	57,6	88,7	0,2	0,3
Odborné, vedecké a technické činnosti	246	388	65,4	101,4	0,2	0,3
Administratívne služby	329	260	127,0	71,7	0,3	0,3
Verejná správa a obrana, povinné sociálne zabezpečenie	6 774	7 301	78,4	93,1	4,2	4,5
Vzdelávanie	262	288	98,1	101,9	0,1	0,2
Zdravotníctvo a sociálna pomoc	1 688	1 869	82,5	77,7	1,0	1,1
Umenie, zábava a rekreácia	119	126	80,4	76,6	0,4	0,5
Ostatné činnosti	275	244	141,8	107,6	0,7	0,7

<sup>1)</sup> zo štvrťročného štatistického výkazníctva vrátane údajov za podnikateľov

**Zdroj údajov v databáze DATAcube.:**

[pr2003qs](#)

**T27b. Voľné pracovné miesta v krajoch SR <sup>1)</sup>**

Kraj	Voľné pracovné miesta				Miera voľných pracovných miest	
	priemerný počet		indexy		(% )	
	4.Q 2025	2025	4.Q 2025 / 4.Q 2024	2025 / 2024	4.Q 2025	2025
<b>SR spolu</b>	<b>18 764</b>	<b>19 545</b>	<b>86,8</b>	<b>84,2</b>	<b>1,0</b>	<b>1,0</b>
Bratislavský	9 542	9 533	85,2	80,3	1,5	1,5
Trnavský	1 328	1 533	84,5	93,7	0,7	0,9
Trenčiansky	1 256	1 343	98,4	86,8	0,8	0,8
Nitriansky	1 137	1 194	83,4	75,1	0,6	0,6
Žilinský	1 575	1 655	80,4	79,0	0,8	0,8
Banskobystrický	1 855	2 118	93,3	102,2	1,0	1,1
Prešovský	851	907	83,9	79,0	0,4	0,4
Košický	1 220	1 262	97,9	101,9	0,6	0,6

<sup>1)</sup> zo štvrtročného štatistického výkazníctva vrátane údajov za podnikateľov

**Zdroj údajov v databáze DATAcube.:**

[pr3109qr](#)

**T28. Povinné sociálne poistenie <sup>1)</sup>**

v mil. EUR, bežné ceny

Ukazovateľ	2025		indexy	
	4.Q	rok	4.Q 2025 / 4.Q 2024	2025 / 2024
<b>ZDRAVOTNÉ POISŤOVNE</b>				
Príjmy z preddavku na verejné zdravotné poistenie spolu	2 261,3	8 505,7	107,7	110,7
v tom				
od zamestnancov	409,4	1 513,3	103,5	106,4
od zamestnávateľov	1 123,7	4 155,4	106,8	111,2
od SZČO <sup>2)</sup>	99,6	377,2	107,4	111,7
od nerezidentov a ostatné platby <sup>3)</sup>	33,5	179,4	110,1	160,4
preddavok na poistné hradené štátom	595,1	2 280,5	112,7	112,2
Výdavky na zdravotnú starostlivosť	2 230,0	8 141,9	106,8	106,9
z toho				
ambulantná zdravotná starostlivosť všeobecná	127,0	485,7	110,3	107,8
ambulantná zdravotná starostlivosť špecializovaná	322,3	1 208,2	109,9	108,3
spoločné vyšetrovacie a liečebné zložky	125,5	474,8	104,3	101,2
nemocničná starostlivosť	1 000,7	3 528,7	105,5	107,2
lieky na recepty	402,0	1 517,0	105,0	105,5
<b>SOCIÁLNA POISŤOVŇA</b>				
Poistné príjmy Sociálnej poisťovne spolu	4 455,4	14 915,1	104,4	107,7
v tom				
príjmy na nemocenské poistenie	292,2	1 093,8	106,4	107,9
príjmy na dôchodkové poistenie	3 382,8	10 890,5	103,9	107,9
v tom				
príjmy na starobné poistenie	2 764,7	8 576,0	103,4	108,0
z toho				
finančné prostriedky zo štátneho rozpočtu	1 105,0	2 455,0	98,7	90,3
príjmy na invalidné poistenie	618,1	2 314,4	106,1	107,6
príjmy na úrazové poistenie	78,1	293,7	105,3	106,3
príjmy na poistenie v nezamestnanosti	186,3	702,5	104,1	105,8
príjmy na garančné poistenie	20,6	79,5	102,0	96,6
príjmy rezervného fondu solidarity	495,4	1 855,1	106,4	107,9
Príspevky na starobné dôchodkové sporenie	269,6	1 107,1	102,4	107,5
Výdavky Sociálnej poisťovne na dávky spolu	4 367,4	14 454,9	104,3	104,7
v tom				
dávky nemocenského poistenia	257,3	1 068,6	98,2	100,5
dávky dôchodkového poistenia	3 933,4	12 760,2	104,4	104,8
v tom				
dávky starobného poistenia	3 505,4	11 371,9	104,7	104,9
dávky invalidného poistenia	428,0	1 388,3	101,9	103,8
dávky úrazového poistenia	16,5	68,5	102,4	107,2
dávky garančného poistenia	1,2	4,9	45,2	93,2
dávky poistenia v nezamestnanosti	97,3	342,2	122,4	116,6
dávky sociálneho poistenia hradené štátom	61,7	210,6	102,2	101,8
do dôchodkových správcovských spoločností	276,9	1 137,7	102,6	107,8

<sup>1)</sup> predbežné údaje

<sup>2)</sup> SZČO - samostatne zárobkovo činné osoby

<sup>3)</sup> ostatné platby - ostatní platitelia, penále, pokuty, dlžné poistné

**Zdroj údajov v databáze DATAcube.:**
[so2016qs](#)
[so2014qs](#)

**T29. Dávky dôchodkového a nemocenského poistenia, štátnej podpory, sociálnej pomoci a v nezamestnanosti**

mil. EUR, bežné ceny

Ukazovateľ	2025		indexy	
	4. Q	rok	4. Q 2025 / 4. Q 2024	2025 / 2024
<b>DÁVKY ÚHRNOM</b>	<b>5 217,2</b>	<b>17 741,9</b>	<b>104,6</b>	<b>101,9</b>
Výdavky na dôchodky spolu	3 994,6	12 969,2	104,3	100,9
v tom				
dávky dôchodkového poistenia	3 933,1	12 759,2	104,4	101,0
z toho dôchodok				
starobný	2 399,2	9 316,2	104,9	104,6
predčasný starobný	74,2	355,7	62,7	77,1
invalidný	277,1	1 097,2	101,0	100,6
vdovský	228,1	887,6	104,0	103,1
vdovecký	31,3	121,2	105,9	105,3
sirotský	15,3	55,0	103,4	101,0
rodičovský	0,1	0,6	4,3	0,2
13. dôchodok	907,7	925,7	110,3	112,5
štátne dávky <sup>1)</sup>	61,5	210,0	102,1	92,3
Dávky nemocenského poistenia spolu	257,3	1 068,6	98,1	99,4
z toho				
nemocenské	148,2	622,3	96,8	98,1
ošetrovné	7,6	41,3	88,7	112,1
materské	88,5	353,2	100,6	100,0
Štátne sociálne dávky - podpora rodiny	403,4	1 614,3	98,9	99,7
z toho				
prídavok na dieťa	208,9	821,6	100,0	99,9
rodičovský príspevok	162,0	671,1	94,4	95,7
Služby a dávky sociálnej pomoci	464,6	1 747,6	112,9	111,9
z toho				
dávka v hmotnej núdzi	33,5	131,4	104,1	97,2
peňažné príspevky na kompenzáciu				
ťažko zdravotne postihnutých	232,5	887,1	116,8	119,3
Dávka v nezamestnanosti	97,3	342,2	122,4	115,1

<sup>1)</sup> ukazovateľ je zadefinovaný v Metodických vysvetlivkách

**Zdroj údajov v databáze DATAcube.:**

[so2008qs](#)

**T30a. Poľnohospodárstvo**

Ukazovateľ	Merná jednotka	hodnota	index
		2025	2025/2024
<b>Tržby za vlastné výrobky spolu <sup>1)</sup></b>			
v bežných cenách	tis. EUR	2 346 827,6	103,9
v stálych cenách <sup>2)</sup>	tis. EUR	1 703 067,9	98,9
Tržby za predaj rastlinných výrobkov spolu <sup>1)</sup>	tis. EUR	1 284 031,7	98,7
Tržby za predaj živočíšnych výrobkov spolu <sup>1)</sup>	tis. EUR	1 062 795,9	110,9
<b>Predaj vybraných druhov živočíšnych výrobkov <sup>1)</sup></b>			
jatočný hovädzí dobytok	tony ž. hm.	40 843	97,5
jatočné ošípané	tony ž. hm.	75 306	105,3
jatočná hydina	tony ž. hm.	96 583	106,7
mlieko kravské	tis. l	836 358	99,0
<b>Stavy zvierat ku koncu obdobia <sup>1) 3)</sup></b>			
hovädzí dobytok	tis. ks	384	99,0
ošípané	tis. ks	426	108,7
hydina	tis. ks	8 479	86,3
ovce	tis. ks	243	101,3
<b>Produkcia kravského mlieka <sup>1) 3)</sup></b>	tis. l	879 009	99,0
<b>Produkcia slepačích vajec <sup>1) 3)</sup></b>	tis. ks	679 484	102,0

<sup>1)</sup> za poľnohospodárske podniky zapísané v obchodnom registri a za vybraných samostatne hospodáriacich roľníkov so spravodajskou povinnosťou

<sup>2)</sup> stále ceny roku 2020=100

<sup>3)</sup> od roku 2020 bez dopočtu za domácnosti a za ostatných chovateľov nezapísaných v Registri fariem (viac v Metodických vysvetlivkách)

**T30b.Tržby v poľnohospodárstve v krajoch SR<sup>1)</sup>**

v bežných cenách

Kraj	Tržby za predaj vlastných výrobkov			Tržby za predaj živočíšnych výrobkov			Tržby za predaj rastlinných výrobkov		
	2025	podiel na SR	indexy	2025	podiel na SR	indexy	2025	podiel na SR	indexy
	tis. EUR	%	2025/2024	tis. EUR	%	2025/2024	tis. EUR	%	2025/2024
<b>SR spolu</b>	<b>2 346 827,6</b>	<b>100,0</b>	<b>103,9</b>	<b>1 062 795,9</b>	<b>100,0</b>	<b>110,9</b>	<b>1 284 031,7</b>	<b>100,0</b>	<b>98,7</b>
Bratislavský	157 007,4	6,7	103,1	56 775,9	5,3	110,3	100 231,5	7,8	99,4
Trnavský	553 013,3	23,6	104,6	213 192,9	20,1	105,4	339 820,4	26,5	104,2
Trenčiansky	185 868,8	7,9	106,3	120 715,6	11,4	109,2	65 153,2	5,1	101,3
Nitriansky	702 544,0	29,9	98,6	250 029,9	23,5	108,0	452 514,1	35,2	94,0
Žilinský	139 550,9	5,9	111,7	117 729,0	11,1	112,0	21 821,9	1,7	110,5
Banskobystrický	203 296,1	8,7	105,9	123 591,9	11,6	114,1	79 704,2	6,2	95,3
Prešovský	153 705,2	6,5	117,2	102 581,7	9,7	126,7	51 123,5	4,0	102,0
Košický	251 842,1	10,7	103,7	78 179,2	7,4	115,2	173 662,9	13,5	99,3

<sup>1)</sup> za poľnohospodárske podniky zapísané v obchodnom registri a za vybraných samostatne hospodáriacich roľníkov so spravodajskou povinnosťou

**T31. Úroda hlavných druhov plodín za rok 2025**

Druh plodiny	Celková úroda v tis. ton	indexy	
		2025/2024	2025 / trojročný priemer <sup>1)</sup>
<b>Obilniny spolu</b>	<b>4 449,4</b>	<b>120,7</b>	<b>117,4</b>
z toho: pšenica	2 287,2	119,9	106,4
jačmeň	719,8	121,0	123,1
kukurica	1 300,0	122,2	136,7
<b>Strukoviny</b>	<b>41,8</b>	<b>146,2</b>	<b>121,3</b>
<b>Zemiaky</b>	<b>196,9</b>	<b>115,4</b>	<b>135,2</b>
<b>Olejníny</b>	<b>783,0</b>	<b>110,7</b>	<b>103,4</b>
z toho: repka	457,3	117,5	100,2
slničnica	181,0	112,0	107,8
<b>Cukrová repa technická</b>	<b>1 218,0</b>	<b>87,7</b>	<b>93,9</b>
Hrozno	52,9	114,5	120,5
Zelenina na ornej pôde	172,0	122,7	123,8
Jednoročné objemové krmoviny v zelenom stave	2 111,8	106,9	105,4
Objemové krmoviny na ornej pôde spolu v suchom stave	894,7	97,9	100,2

<sup>1)</sup> trojročný priemer za roky 2022, 2023 a 2024

## T32. Tržby za vlastné výkony a tovar vo vybraných odvetviach

v mil. EUR

Štatistická klasifikácia ekonomických činností SK NACE Rev. 2		2025		indexy	
		4. Q	rok	4. Q 2025 / 4. Q 2024	2025 / 2024
divízia	názov				
05 - 39	<b>PRIEMYSEL <sup>1)</sup></b>	<b>34 640,6</b>	<b>133 537,1</b>	<b>98,1</b>	<b>103,2</b>
	v tom				
05 - 09	ŕažba a dobývanie	123,3	471,7	108,8	105,7
10 - 33	priemyselná výroba	29 231,1	114 780,1	99,8	104,9
35	dodávka elektriny, plynu, pary a studeného vzduchu	4 801,6	16 392,5	85,7	89,5
36 - 39	dodávka vody; čistenie a odvod odpadových vôd, odpady a služby odstraňovania odpadov	484,5	1 892,8	92,2	95,6
41 - 43	<b>STAVEBNÍCTVO <sup>2)</sup></b>	<b>4 620,9</b>	<b>15 341,3</b>	<b>105,6</b>	<b>109,7</b>
45	<b>PREDAJ A OPRAVA MOTOROVÝCH VOZIDIEL <sup>2)</sup></b>	<b>3 029,7</b>	<b>10 976,2</b>	<b>98,5</b>	<b>101,5</b>
	z toho:				
45.1	predaj motorových vozidiel	2 245,2	8 153,8	103,2	106,9
45.2	oprava a údržba motorových vozidiel	449,9	1 620,4	88,4	90,7
45.3	predaj dielov a príslušenstva motorových vozidiel	324,9	1 160,1	90,9	92,7
46	<b>VEĽKOOBCHOD OKREM MOTOROVÝCH VOZIDIEL <sup>3)</sup></b>	<b>12 351,0</b>	<b>46 715,5</b>	<b>103,4</b>	<b>105,0</b>
	v tom				
46.1	sprostredkovanie veľkoobchodu	1 604,2	5 388,3	129,8	132,6
46.2	VO s poľnohospodárskymi surovinami	510,9	2 070,7	118,0	114,6
46.3	VO s potravinami, nápojmi a tabakom	1 987,1	7 922,0	102,7	104,5
46.4	VO s tovarom pre domácnosť	2 254,7	8 065,5	101,0	105,9
46.5	VO so zariadeniami pre IKT	747,5	2 348,2	113,3	102,4
46.6	VO so strojmi	652,5	2 648,0	96,1	103,9
46.7	ostatný špecializovaný veľkoobchod	2 747,8	11 177,7	99,3	94,8
46.9	nešpecializovaný veľkoobchod	1 846,3	7 095,1	91,9	104,1
47	<b>MALOOBCHOD OKREM MOTOROVÝCH VOZIDIEL <sup>2)</sup></b>	<b>8 886,0</b>	<b>32 676,2</b>	<b>97,4</b>	<b>98,8</b>
	v tom				
47.1	MO v nešpecializovaných predajniach	3 574,1	13 424,1	99,3	101,3
47.2	MO s potravinami, nápojmi a tabakom v špecializovaných predajniach	281,3	1 075,4	85,7	88,2
47.3	MO s pohonnými látkami v špec. predajniach	784,4	3 123,1	101,4	99,3
47.4	MO so zariadeniami pre IKT v špecializovaných predajniach	281,9	842,3	105,7	102,9
47.5	MO s ostatným tovarom pre domácnosť	658,7	2 265,7	92,9	94,0
47.6	MO s tovarom pre kultúru a rekreáciu	191,0	585,8	92,9	88,3
47.7	MO ostatného tovaru v špecializ. predajniach	1 988,0	7 204,7	103,0	104,4
47.8	MO v stánkoch a na trhoch	10,8	34,0	94,7	91,2
47.9	MO mimo predajní, stánkov a trhov	1 115,7	4 120,9	86,5	92,9
55	<b>UBYTOVANIE <sup>2)</sup></b>	<b>200,2</b>	<b>807,4</b>	<b>97,3</b>	<b>100,3</b>
56	<b>ČINNOSTI REŠTAURÁCIÍ A POHOSTINSTIEV <sup>2)</sup></b>	<b>608,3</b>	<b>2 447,0</b>	<b>98,6</b>	<b>100,9</b>
49 - 53	<b>DOPRAVA A SKLADOVANIE <sup>3)</sup></b>	<b>3 386,5</b>	<b>13 105,6</b>	<b>103,2</b>	<b>104,2</b>
	v tom:				
49	pozemná doprava a doprava potrubím	1 655,0	6 380,2	97,9	99,7
50	vodná doprava	10,3	38,5	80,0	78,3
51	letecká doprava	47,9	294,0	97,0	100,7
52	skladové a pomocné činnosti v doprave	1 362,2	5 277,7	109,3	109,1
53	poštové služby a služby kuriérov	311,1	1 115,2	109,9	111,7
58-63	<b>INFORMÁCIE A KOMUNIKÁCIE <sup>3)</sup></b>	<b>3 244,1</b>	<b>10 836,3</b>	<b>104,2</b>	<b>103,4</b>
	v tom				
58	nakladateľské činnosti	128,1	446,4	91,6	100,3
59	výroba filmov, videozáznamov a televíznych programov, príprava a zverejňovanie zvukových nahrávok	89,5	325,1	104,8	98,7
60	činnosti pre rozhlasové a televízne vysielanie	71,6	223,5	95,4	99,5
61	telekomunikácie	668,0	2 442,2	102,7	102,0
62	počítačové programovanie, poradenstvo a súvisiace služby	1 975,2	6 293,5	108,1	106,3
63	informačné služby	311,7	1 105,5	93,5	94,5
68-71, 73, 74, 77-82	<b>VYBRANÉ TRHOVÉ SLUŽBY <sup>2) 4)</sup></b>	<b>7 637,9</b>	<b>28 348,9</b>	<b>100,7</b>	<b>103,5</b>
	z toho:				
68 - 74	<b>Nehnuteľnosti, odborné a technické činnosti</b>	<b>4 933,4</b>	<b>17 668,3</b>	<b>102,4</b>	<b>103,4</b>
	z toho:				
68	činnosti v oblasti nehnuteľností	1 332,6	4 965,5	97,0	101,5
69	právne a účtovnícke činnosti	585,9	2 107,7	105,3	102,7
71	architektonické a inžinierske činnosti	911,9	2 814,0	120,5	108,2
73	reklama a prieskum trhu	675,6	2 291,2	87,1	81,7
77 - 82	<b>Administratívne a podporné služby</b>	<b>2 704,5</b>	<b>10 680,6</b>	<b>97,8</b>	<b>103,6</b>
	z toho:				
77	prenájom a lízing	337,0	1 328,0	96,5	103,4
79	činnosti cestovných agentúr a kancelárií	161,2	1 106,6	98,5	104,2
80	bezpečnostné a pátracie služby	130,1	488,1	104,7	109,1
82	administratívne, pomocné kancelárske a iné obchodné pomocné činnosti	1 613,1	6 093,4	95,6	103,4

<sup>1)</sup> absolútne hodnoty v bežných cenách, indexy v stálych cenách z decembra 2021<sup>2)</sup> absolútne hodnoty v bežných cenách, indexy v stálych cenách k priemeru 12 mesiacov roka 2021<sup>3)</sup> absolútne hodnoty aj indexy v bežných cenách<sup>4)</sup> ekonomické činnosti zahrnuté vo vybraných trhových službách sú v Metodických vysvetlivkách

Zdroj údajov v databáze DATAcube.:

[pm1008qs](#)[ob1004qs](#)[do2013qs](#)[ik2008qs](#)[ts1005qs](#)

T33. Priemysel

Priemyselná produkcia (index, rovnaké obdobie predchádzajúceho roku = 100) <sup>1)</sup>

Štatistická klasifikácia ekonomických činností SK NACE Rev. 2	2023														2024														2025													
	1.	2.	3.	4.	5.	6.	7.	8.	9.	10.	11.	12.	rok	1.	2.	3.	4.	5.	6.	7.	8.	9.	10.	11.	12.	rok	1.	2.	3.	4.	5.	6.	7.	8.	9.	10.	11.	12.	rok			
Priemysel spolu	95,4	104,2	108,1	102,9	101,8	106,2	98,4	100,9	105,1	112,0	104,8	109,1	104,1	99,6	96,8	91,6	104,2	99,1	97,1	106,2	102,2	102,9	101,8	101,3	101,1	100,1	94,9	98,8	103,5	99,6	95,9	96,4	95,3	93,7	100,6	96,2	95,5	91,5	96,9			
v tom:																																										
Ťažba a dobývanie	86,5	100,8	102,4	103,3	105,0	129,0	123,5	105,8	153,8	163,9	148,0	153,2	115,5	63,1	58,7	58,3	60,7	68,4	68,3	97,7	119,8	85,1	78,2	84,6	124,7	76,0	106,5	94,7	119,6	117,8	104,1	98,4	85,6	89,0	102,5	96,1	93,8	77,9	98,6			
Priemyselná výroba <sup>2)</sup>	94,7	101,0	105,0	100,6	99,2	104,1	96,1	98,4	102,7	107,7	100,7	104,7	101,3	101,1	98,4	91,2	104,5	98,6	95,1	103,7	99,5	100,9	100,3	99,9	97,7	99,1	96,9	99,7	106,0	100,5	96,1	97,6	97,2	95,2	102,3	97,8	97,6	95,5	98,6			
v tom:																																										
výroba potravín, nápojov a tabakových výrobkov	97,7	103,0	88,8	88,9	94,3	98,0	98,7	96,2	98,2	96,8	98,8	101,7	96,6	108,6	107,2	100,8	120,9	114,1	104,8	107,5	108,6	111,1	105,6	100,2	109,9	108,1	106,6	101,2	107,5	105,1	103,1	103,2	104,7	100,7	102,7	107,3	104,7	102,7	104,1			
výroba textílií, odevov, kože a kožených výrobkov	110,3	107,3	99,0	94,7	94,6	95,0	98,6	99,3	88,4	83,3	86,6	76,9	94,2	99,8	94,3	86,1	100,0	90,0	90,1	104,1	95,5	98,4	110,0	94,7	105,3	96,8	91,8	89,9	108,8	93,7	94,5	94,3	90,8	76,5	94,5	92,9	94,5	99,0	93,5			
výroba drevených a papierových výrobkov, tlač	95,2	100,0	93,3	86,5	81,5	82,7	96,1	86,8	95,8	95,1	93,9	102,6	92,1	99,1	99,3	98,3	105,1	115,0	110,7	112,4	113,6	107,7	107,7	108,3	106,0	106,7	98,8	98,2	100,6	102,1	97,8	102,4	97,3	94,5	97,8	96,4	93,2	88,6	97,4			
výroba koksu a rafinovaných ropných produktov	102,1	75,1	121,1	89,3	89,7	152,0	127,6	93,0	87,9	79,2	92,1	85,2	96,2	100,7	92,1	105,8	101,6	81,4	66,0	72,8	104,7	88,2	95,5	100,0	98,5	92,2	95,7	136,6	111,3	109,7	156,3	165,9	125,7	98,0	120,0	122,8	93,6	92,4	115,0			
výroba chemikálií a chemických produktov	77,5	68,9	80,2	97,8	93,8	96,9	102,8	96,2	93,4	107,4	99,0	103,0	92,1	108,5	104,1	90,0	103,6	98,5	107,9	103,2	103,6	93,8	73,5	72,5	96,8	96,0	98,0	121,7	118,9	96,3	83,8	77,9	90,8	104,4	143,4	139,2	120,3	108,8	106,3			
výroba základných farmaceutických výrobkov a farmaceutických prípravkov	116,6	125,9	107,7	109,4	106,5	109,3	93,4	122,1	114,7	110,3	108,8	80,3	109,0	82,8	96,3	90,6	117,1	93,1	84,8	122,6	94,1	85,8	89,4	101,0	118,0	96,2	122,8	115,9	104,7	98,5	99,8	122,6	99,8	91,2	119,2	118,0	103,9	115,7	108,9			
výroba výrobkov z gumy a plastu a ostatných nekovových minerál. výrobkov	84,7	86,8	97,0	91,9	85,4	87,2	88,9	90,2	92,4	98,9	93,5	89,8	90,6	93,4	99,8	94,9	103,4	103,2	96,5	98,3	93,5	97,8	94,1	99,6	101,8	97,9	95,5	92,2	97,7	95,2	95,5	99,2	99,4	99,9	101,2	100,1	99,0	94,7	97,5			
výroba kovov a kovových konštrukcií okrem strojov a zariadení	91,2	106,1	110,4	103,5	101,6	108,0	93,6	93,5	126,7	131,3	124,3	138,2	109,3	115,4	99,6	87,2	88,9	85,0	91,0	102,5	99,0	88,0	82,5	78,1	95,7	91,9	83,5	86,0	100,2	103,4	93,4	88,4	87,6	94,9	100,2	102,9	105,3	86,8	94,3			
výroba počítačových, elektronických a optických výrobkov	70,1	73,9	74,6	79,4	87,1	87,2	90,2	91,7	90,6	99,1	85,1	84,3	84,0	88,7	82,4	91,4	109,9	96,2	97,7	110,7	102,3	96,9	94,4	107,7	102,0	97,6	107,3	124,4	126,2	103,1	102,7	96,7	121,5	97,2	101,5	105,2	95,0	113,8	106,6			
výroba elektrických zariadení	93,7	90,2	87,5	88,5	93,9	97,8	97,7	97,7	93,9	97,0	99,4	105,0	95,0	111,9	118,8	105,4	125,6	107,5	97,5	108,7	92,4	103,4	106,4	91,9	84,9	104,3	89,8	85,5	94,2	87,4	89,6	97,8	99,4	99,8	99,8	91,5	98,8	99,4	94,0			
výroba strojov a zariadení i. n.	98,4	101,3	98,6	98,9	103,7	101,1	91,4	97,9	92,4	102,3	112,3	105,6	100,3	99,4	90,9	91,2	92,0	82,2	79,2	92,9	88,4	93,4	85,2	74,8	80,9	87,3	81,1	87,4	84,4	86,5	86,9	92,0	88,9	83,7	89,1	93,6	95,6	90,7	88,2			
výroba dopravných prostriedkov	105,4	116,2	126,9	118,7	111,4	119,7	101,2	112,9	107,9	117,0	93,7	105,0	111,3	93,0	97,4	87,0	113,7	107,7	98,1	106,6	100,1	110,6	118,3	124,2	96,4	104,3	111,7	112,4	120,0	105,9	97,4	101,0	96,7	93,5	104,4	89,0	93,3	97,4	101,5			
ostatná výroba, oprava a inštalácia strojov a zariadení	101,9	115,5	103,7	99,2	94,5	90,5	81,8	85,7	92,2	88,0	95,1	91,6	94,6	97,7	88,9	88,8	109,4	107,3	112,7	135,9	122,5	125,7	132,9	137,6	122,5	114,7	103,4	104,5	106,7	105,5	99,0	97,4	116,1	101,6	101,6	100,3	90,2	95,0	101,1			
Dodávka elektriny, plynu, pary a studeného vzduchu <sup>3)</sup>	101,0	132,4	141,4	129,5	139,0	134,0	122,2	133,7	134,7	165,2	146,4	138,5	132,5	94,7	91,2	98,9	109,8	109,7	125,7	130,6	126,9	127,1	118,0	113,6	118,4	111,6	82,2	92,7	84,4	90,5	92,6	85,2	82,4	82,6	85,8	84,5	81,2	74,2	84,3			

<sup>1)</sup> zo štatistiky produkcie vybraných výrobkov; údaje očistené o vplyv počtu pracovných dní

<sup>2)</sup> členenie podľa špeciálnych zoskupení priemyselných odvetví

<sup>3)</sup> index sa počíta bez dodávky pary a studeného vzduchu

Zdroj údajov v databáze DATAcube.:

[pm0042ms](#)

T34a. Priemysel - vybrané ukazovatele

Ukazovateľ	2025		indexy	
	4.Q	rok	4.Q 2025 / 4.Q 2024	2025 / 2024
<b>Priemerný počet zamestnaných osôb</b>				
priemysel spolu	<b>486 374</b>	<b>489 495</b>	<b>98,4</b>	<b>98,3</b>
ťažba a dobývanie	3 100	3 171	90,7	84,2
priemyselná výroba	447 968	451 256	98,4	98,3
dodávka elektriny, plynu, pary a studeného vzduchu	17 277	17 028	102,2	101,3
dodávka vody, čistenie a odvod odpadových vôd, odpady a služby odstraňovania odpadov	18 029	18 040	97,5	97,8
<b>Priemerná nominálna mesačná mzda (EUR)<sup>1)</sup></b>				
priemysel spolu	<b>1 883</b>	<b>1 742</b>	<b>106,5</b>	<b>106,2</b>
ťažba a dobývanie	1 969	1 805	109,4	112,0
priemyselná výroba	1 840	1 707	106,1	106,0
dodávka elektriny, plynu, pary a studeného vzduchu	3 014	2 745	111,6	105,7
dodávka vody, čistenie a odvod odpadových vôd, odpady a služby odstraňovania odpadov	1 852	1 666	107,7	110,5

<sup>1)</sup> bez podnikateľských príjmov

Zdroj údajov v databáze DATAcube.:

[pm1006qs](#)

[pm1005qs](#)

**T34b. Tržby za vlastné výkony a tovar v priemysle v krajocho SR<sup>1)</sup>**

v mil. EUR

Kraj	2025		indexy	
	4. Q	rok	4. Q 2025 / 4. Q 2024	2025 / 2024
<b>SR spolu</b>	<b>34 640,6</b>	<b>133 537,1</b>	<b>98,1</b>	<b>103,2</b>
Bratislavský	10 829,2	39 479,4	90,1	100,5
Trnavský	5 130,3	18 541,9	122,0	123,2
Trenčiansky	3 910,3	15 902,2	97,3	103,1
Nitriansky	3 282,3	12 143,6	103,3	104,5
Žilinský	5 312,0	22 706,6	87,8	94,7
Banskobystrický	1 805,8	7 052,7	96,1	98,5
Prešovský	2 056,8	7 682,9	109,9	104,3
Košický	2 313,8	10 027,7	101,8	102,3

<sup>1)</sup> absolútne hodnoty v bežných cenách, indexy v stálych cenách z decembra 2021

**T35a. Stavebníctvo**

Ukazovateľ	Merná jednotka	2025		indexy	
		4.Q	rok	4.Q 2025 / 4.Q 2024	2025 / 2024
<b>Stavebníctvo spolu <sup>1)</sup></b>					
Stavebná produkcia spolu					
v bežných cenách	mil. EUR	2 610,6	8 421,8	112,5	112,9
v stálych cenách	mil. EUR	1 755,0	5 730,2	106,4	107,2
Stavebná produkcia v tuzemsku	mil. EUR	2 293,4	7 350,8	104,4	104,8
z toho: nová výstavba, rekonštrukcie a moderizácie	mil. EUR	1 599,1	5 176,0	103,8	105,1
opravy a údržba	mil. EUR	618,8	1 927,0	109,0	105,1
Stavebná produkcia v zahraničí	mil. EUR	317,2	1 071,0	123,3	127,6
Priemerná denná produkcia	mil. EUR	40,8	33,6	101,4	106,8
<b>Stavebné podniky</b>					
Stavebná produkcia	mil. EUR	2 562,7	8 280,8	106,3	107,1
Priemerný počet zamestnaných osôb	osoby	168 939,6	168 366,4	99,4	99,2
Priemerná nominálna mesačná mzda zamestnanca	EUR	1 204,0	1 150,0	107,3	107,4

<sup>1)</sup> vrátane odhadu produkcie za stavebné závody nestavebných podnikov; pokiaľ nie je uvedené inak, absolútne hodnoty sú v bežných cenách, indexy v stálych cenách k priemeru roka 2021

**T35b. Produkcia a tržby za vlastné výkony a tovar v stavebníctve v krajoch SR <sup>1)</sup>**

v mil. EUR

Kraj	Stavebná produkcia				Tržby za vlastné výkony a tovar			
	2025		indexy		2025		indexy	
	4.Q	rok	4.Q 2025 / 4.Q 2024	2025 / 2024	4.Q	rok	4.Q 2025 / 4.Q 2024	2025 / 2024
<b>SR spolu</b>	<b>2 562,7</b>	<b>8 280,8</b>	<b>106,3</b>	<b>107,1</b>	<b>4 620,9</b>	<b>15 341,3</b>	<b>105,6</b>	<b>109,7</b>
Bratislavský	785,5	2 298,0	118,6	109,4	1 579,4	5 024,6	114,4	114,9
Trnavský	205,8	685,3	94,4	100,2	330,3	1 147,6	100,7	111,9
Trenčiansky	181,8	602,5	101,2	108,1	285,2	956,9	91,1	100,6
Nitriansky	226,8	765,4	118,5	101,6	400,9	1 339,1	114,2	100,1
Žilinský	388,1	1 342,3	104,3	114,7	769,8	2 647,5	105,3	113,2
Banskobystrický	191,4	618,2	90,1	100,5	350,2	1 108,6	107,5	111,7
Prešovský	323,5	1 070,1	116,6	111,8	500,0	1 637,6	115,1	110,3
Košický	259,7	899,0	87,2	100,3	405,2	1 479,3	79,3	99,4

<sup>1)</sup> absolútne hodnoty v bežných cenách, indexy v stálych cenách k priemeru roka 2021; bez odhadu za stavebné závody nestavebných podnikov

**T36. Vnútný obchod, ubytovanie, činnosti reštaurácií a pohostinstiev**

Ukazovateľ	Merná jednotka	2025		indexy	
		4. Q	rok	4. Q 2025 / 4. Q 2024	2025 / 2024
<b>Predaj a oprava motorových vozidiel</b>					
Priemerný počet zamestnaných osôb	osoby	31 652	31 545	102,2	101,0
Priemerná nominálna mesačná mzda	EUR	1 644	1 588	101,7	104,3
<b>Veľkoobchod okrem motor. vozidiel</b>					
Priemerný počet zamestnaných osôb	osoby	101 831	103 089	96,5	97,4
Priemerná nominálna mesačná mzda	EUR	1 888	1 739	105,9	104,7
<b>Maloobchod okrem motor. vozidiel</b>					
Priemerný počet zamestnaných osôb	osoby	172 175	172 769	99,3	100,2
Priemerná nominálna mesačná mzda	EUR	1 396	1 334	107,2	107,1
<b>Ubytovanie</b>					
Priemerný počet zamestnaných osôb	osoby	14 368	14 394	103,7	102,5
Priemerná nominálna mesačná mzda	EUR	1 260	1 226	105,2	106,6
<b>Činnosti reštaurácií a pohostinstiev</b>					
Priemerný počet zamestnaných osôb	osoby	47 324	47 115	103,6	101,4
Priemerná nominálna mesačná mzda	EUR	833	826	109,2	109,0

Zdroj údajov v databáze DATAcube.:

[ob1003qs](#)[ob1002qs](#)

### T37. Doprava a skladovanie

Ukazovateľ	Merná jednotka	2025		indexy	
		4.Q	rok	4.Q 2025 / 4.Q 2024	2025 / 2024
<b>Výkony v nákladnej doprave spolu</b>	mil. tkm	8 995	36 167	95,4	92,4
z toho					
verejná doprava		8 347	33 171	100,5	96,3
z toho:					
železničná doprava		1 546	6 212	91,6	88,2
cestná doprava		6 509	25 804	103,6	99,1
<b>Preprava tovaru v nákladnej doprave spolu</b>	tis. ton	50 091	198 116	95,8	93,6
z toho					
verejná doprava		29 679	116 179	86,2	87,6
z toho:					
železničná doprava		9 036	36 288	98,2	94,2
cestná doprava		17 354	67 083	93,5	95,4
<b>Výkony v osobnej doprave (verejnej) spolu</b>	mil. oskm	2 982	12 126	109,5	111,8
z toho:					
železničná doprava		930	3 793	98,8	100,5
cestná doprava		1 771	6 537	115,5	112,8
<b>Preprava osôb v osobnej doprave (verejnej) spolu</b>	tis. osôb	192 720	747 636	104,3	105,0
z toho:					
železničná doprava		18 295	74 107	99,8	101,1
cestná doprava		169 915	655 947	104,9	104,7

Zdroj údajov v databáze DATAcube.:

[do1803qs](#)

[do1804qs](#)

### T38. Informácie a komunikácia

Ukazovateľ	Merná jednotka	2025		indexy	
		4.Q	rok	4.Q 2025 / 4.Q 2024	2025 / 2024
<b>Nakladateľské činnosti</b>					
Priemerný počet zamestnaných osôb	osoby	5 458	5 586	98,3	101,5
Priemerná nominálna mesačná mzda	EUR	1 853	1 688	103,1	106,3
<b>Výroba filmov, videozáznamov a televíznych programov, príprava a zverejňovanie zvukových nahrávok</b>					
Priemerný počet zamestnaných osôb	osoby	3 832	3 857	102,1	100,1
Priemerná nominálna mesačná mzda	EUR	1 014	1 018	80,9	87,5
<b>Činnosti pre rozhlasové a televízne vysielanie</b>					
Priemerný počet zamestnaných osôb	osoby	646	633	95,7	93,6
Priemerná nominálna mesačná mzda	EUR	4 893	3 692	193,6	146,1
<b>Telekomunikácie</b>					
Priemerný počet zamestnaných osôb	osoby	8 895	8 962	97,6	96,7
Priemerná nominálna mesačná mzda	EUR	3 302	3 251	111,9	109,2
<b>Počítačové programovanie, poradenstvo a súvisiace služby</b>					
Priemerný počet zamestnaných osôb	osoby	52 079	51 860	101,3	100,4
Priemerná nominálna mesačná mzda	EUR	2 888	2 722	105,2	106,7
<b>Informačné služby</b>					
Priemerný počet zamestnaných osôb	osoby	10 415	10 284	101,3	98,7
Priemerná nominálna mesačná mzda	EUR	2 664	2 450	108,4	107,3

Zdroj údajov v databáze DATAcube.:

[ik2005qs](#)

[ik2002qs](#)

**T39. Vybrané trhové služby <sup>1)</sup>**

Ukazovateľ	Merná jednotka	2025		indexy	
		4.Q	rok	4.Q 2025 / 4.Q 2024	2025 / 2024
Priemerný počet zamestnaných osôb	osoby	303 872	304 369	99,6	100,0
Priemerná nominálna mesačná mzda	EUR	1 589	1 523	104,1	102,8

<sup>1)</sup> ekonomické činnosti zahrnuté vo vybraných trhových službách sú v Metodických vysvetlivkách

**Zdroj údajov v databáze DATAcube.:**

[ts1004qs](#)

[ts1003qs](#)

**T40. Cestovný ruch**

Ukazovateľ	Merná jednotka	2025		Indexy	
		4.Q	rok	4.Q 2025 / 4.Q 2024	2025 / 2024
Ubytovacie zariadenia					
Tržby za ubytovanie návštevníkov spolu ( v bežných cenách) <sup>1)</sup>	mil. EUR	166,4	709,1	116,2	115,7
z toho za ubytovanie zahraničných návštevníkov	mil. EUR	65,8	286,7	120,7	118,4
Počet návštevníkov	tis. osôb	1 478,6	6 346,5	109,2	107,3
z toho zahraničných návštevníkov	tis. osôb	551,9	2421,3	118,1	111,8
Priemerná doba pobytu jedného návštevníka	dni	3,3	3,6	97,1	100,0
v tom domáceho návštevníka	dni	3,5	3,7	100,0	100,0
zahraničného návštevníka	dni	3,1	3,3	100,0	97,1

<sup>1)</sup> tržby sú bez DPH

**Zdroj údajov v databáze DATAcube.:**

[\[cr3808qr\]](#)

[\[cr3804mr\]](#)

#### T41a. Organizačná štruktúra ekonomiky <sup>1)</sup>

Ukazovateľ	Počet <sup>2)</sup>	indexy	Štruktúra k	
	k 31.12.2025	31.12.2025 / 31.12.2024	30.9.2025 (%)	30.9.2024 (%)
<b>Právnické osoby úhrnom</b>	<b>328 878</b>	<b>102,6</b>	<b>100,0</b>	<b>100,0</b>
v tom				
<b>Podniky spolu</b>	<b>288 577</b>	<b>102,8</b>	<b>87,7</b>	<b>87,6</b>
z toho				
obchodné spoločnosti <sup>3)</sup>	283 034	102,9	86,1	85,8
družstvá	1 401	96,9	0,4	0,5
štátne podniky	9	100,0	0,0	0,0
organizačné zložky zahraničných osôb	955	92,8	0,3	0,3
<b>Neziskové inštitúcie spolu</b>	<b>40 301</b>	<b>101,4</b>	<b>12,3</b>	<b>12,4</b>
z toho				
združenia	23 574	101,9	7,2	7,2
rozpočtové organizácie	6 182	99,9	1,9	1,9
príspevkové organizácie	700	100,7	0,2	0,2
neziskové organizácie poskytujúce všeobecne prospešné služby	1 330	99,3	0,4	0,4
<b>Fyzické osoby - podnikatelia spolu</b>	<b>382 051</b>	<b>94,6</b>	<b>100,0</b>	<b>100,0</b>
z toho				
živnostníci	355 677	94,3	93,1	93,4

<sup>1)</sup> indexy a štruktúra zohľadňujú vznik a zánik právnych subjektov, resp. transformáciu do iných právnych foriem

<sup>2)</sup> zahŕňa aj subjekty s nezisteným počtom zamestnancov

<sup>3)</sup> spoločnosti s ručením obmedzeným, akciové spoločnosti, jednoduchá spoločnosť na akcie, verejné obchodné spoločnosti a komanditné spoločnosti

**Zdroj údajov v databáze DATAcube.:**

[og2019qs](#)

#### T41b. Štruktúra živnostníkov podľa klasifikácie ekonomických činností <sup>1)</sup>

Štatistická klasifikácia ekonomických činností SK NACE Rev. 2	Počet <sup>2)</sup>	indexy	Štruktúra k	
	k 31.12.2025	31.12.2025 / 31.12.2024	31.12.2025 (%)	31.12.2024 (%)
<b>Živnostníci spolu</b>	<b>355 677</b>	<b>94,3</b>	<b>100,0</b>	<b>100,0</b>
z toho				
Priemyselná výroba	50 761	93,2	14,3	14,4
Stavebníctvo	98 451	94,5	27,7	27,6
Veľkoobchod a maloobchod	51 516	90,8	14,5	15,0
Doprava a skladovanie	13 654	91,0	3,8	4,0
Ubytovacie a stravovacie služby	9 666	94,3	2,7	2,7
Informácie a komunikácia	13 046	92,0	3,7	3,8
Činnosti v oblasti nehnuteľností	1 835	96,2	0,5	0,5
Ostatné činnosti	20 288	99,7	5,7	5,4

<sup>1)</sup> indexy a štruktúra zohľadňujú vznik a zánik právnych subjektov, resp. transformáciu do iných právnych foriem

<sup>2)</sup> zahŕňa aj subjekty s nezisteným počtom zamestnancov

**Zdroj údajov v databáze DATAcube.:**

[og2021qs](#)

**T41c. Podnikateľské subjekty v krajoch SR <sup>1)</sup>**

Kraj	Podniky spolu <sup>2)</sup>		z toho súkromný sektor <sup>2)</sup>		Fyzické osoby - podnikatelia <sup>2) 3)</sup>	
	počet	indexy	počet	indexy	počet	indexy
	31.12.2025	31.12.2025 / 31.12.2024	31.12.2025	31.12.2025 / 31.12.2024	31.12.2025	31.12.2025 / 31.12.2024
<b>SR spolu</b>	<b>288 577</b>	<b>102,8</b>	<b>287 961</b>	<b>102,8</b>	<b>382 051</b>	<b>94,6</b>
Bratislavský	95 650	102,6	95 539	102,6	66 120	93,4
Trnavský	26 263	103,5	26 209	103,5	40 100	93,5
Trenčiansky	21 963	102,1	21 887	102,1	38 179	94,2
Nitriansky	30 696	102,5	30 632	102,5	45 702	94,1
Žilinský	31 187	103,3	31 115	103,3	57 367	94,7
Banskobystrický	25 071	102,4	24 986	102,4	35 425	95,1
Prešovský	26 549	103,0	26 463	103,1	59 931	96,2
Košický	31 198	103,3	31 130	103,3	39 219	95,6

<sup>1)</sup> indexy a štruktúra zohľadňujú vznik a zánik právnych subjektov, resp. transformáciu do iných právnych foriem

<sup>2)</sup> zahŕňa aj podniky s nezisteným počtom zamestnancov

<sup>3)</sup> sumárna hodnota za SR je vrátane znalcov, tlmočníkov, prekladateľov a iných subjektov podnikajúcich na území SR, ale so sídlom mimo územia SR

**T42. Tržby za vlastné výkony a tovar v službách v krajocho SR <sup>1)</sup>**

Kraj	Tržby v službách <sup>2)</sup>			
	mil. EUR		Indexy	
	4.Q	rok	4.Q 2025 / 4.Q 2024	2025 / 2024
<b>SR spolu</b>	<b>38 535,1</b>	<b>142 658,7</b>	<b>102,9</b>	<b>104,7</b>
Bratislavský	21 777,0	79 587,5	102,3	104,2
Trnavský	2 913,4	11 046,8	99,7	101,5
Trenčiansky	2 709,1	9 703,1	116,1	116,9
Nitriansky	2 866,5	11 031,9	105,9	108,6
Žilinský	2 570,9	9 748,9	104,2	103,5
Banskobystrický	1 765,1	6 741,0	99,4	102,4
Prešovský	1 775,6	6 752,3	100,8	102,7
Košický	2 157,5	8 047,2	98,7	101,7

<sup>1)</sup> v bežných cenách

<sup>2)</sup> ekonomické činnosti zahrnuté v službách sú v Metodických vysvetlivkách

VYBRANÉ UKAZOVATELE PODĽA VEĽKOSTI PODNIKOV  
T43a. Podniky podľa klasifikácie ekonomických činností

Štatistická klasifikácia ekonomických činností SK NACE Rev. 2	Podniky spolu		podľa počtu zamestnancov <sup>2)</sup>					
	počet <sup>1)</sup>	indexy	0 - 49		50 - 249		250 a viac	
	k 31.12.2025	31.12.2025 / 31.12.2024	počet	%	počet	%	počet	%
<b>Podniky spolu</b>	<b>288 577</b>	<b>102,8</b>	<b>151 946</b>	<b>97,9</b>	<b>2 637</b>	<b>1,7</b>	<b>659</b>	<b>0,4</b>
v tom								
Poľnohospodárstvo, lesníctvo a rybolov	8 554	100,7	3 989	97,4	104	2,5	2	0,0
z toho poľnohospodárstvo	4 483	102,7	2 533	96,2	101	3,8	0	0,0
Ťažba a dobývanie	397	110,6	174	92,6	11	5,9	3	1,6
Priemyselná výroba	31 000	99,9	17 540	93,5	941	5,0	278	1,5
Dodávka elektriny, plynu, pary a stud. vzduchu	530	98,9	259	91,5	12	4,2	12	4,2
Dodávka vody; čistenie a odvod odpadových vôd, odpady a služby odstraňovania odpadov	1 642	102,3	863	93,8	45	4,9	12	1,3
Stavebníctvo	29 981	104,3	16 595	99,0	153	0,9	15	0,1
Veľkoobchod a maloobchod; oprava  motorových vozidiel a motocyklov	40 013	93,4	25 899	98,1	392	1,5	99	0,4
Doprava a skladovanie	11 580	98,7	6 854	96,7	176	2,5	59	0,8
Ubytovacie a stravovacie služby	10 797	101,7	6 899	98,6	89	1,3	7	0,1
Informácie a komunikácia	21 060	110,0	9 448	98,2	146	1,5	32	0,3
Finančné a poisťovacie činnosti	1 469	109,5	812	94,2	29	3,4	21	2,4
Činnosti v oblasti nehnuteľností	17 442	100,5	6 473	99,3	40	0,6	3	0,0
Odborné, vedecké a technické činnosti	49 702	101,9	24 739	99,4	117	0,5	27	0,1
Administratívne a podporné služby	42 481	115,3	17 640	98,5	230	1,3	42	0,2
Verejná správa a obrana; povinné sociálne zabezpečenie	18	112,5	8	57,1	3	21,4	3	21,4
Vzdelávanie	4 409	100,0	2 159	99,7	7	0,3	0	0,0
Zdravotníctvo a sociálna pomoc	6 971	99,3	6 298	98,1	81	1,3	40	0,6
Umenie, zábava a rekreácia	4 444	106,4	1 861	97,8	38	2,0	4	0,2
Ostatné činnosti	6 087	107,6	3 436	99,3	23	0,7	0	0,0

<sup>1)</sup> zahŕňa aj podniky s nezisteným počtom zamestnancov

<sup>2)</sup> štruktúra kategórií podľa počtu zamestnancov je počítaná z podnikov so zisteným počtom zamestnancov

Zdroj údajov v databáze DATAcube.:

[oq2023qs](#)

## VYBRANÉ UKAZOVATELE PODĽA VEĽKOSTI PODNIKOV

### T43b. Zamestnanosť<sup>1)</sup>

Veľkostné skupiny podľa počtu zamestnancov	2025		Indexy		Štruktúra	
	4. Q	rok	4. Q 2025 / 4. Q 2024	2025 / 2024	4. Q 2025 (%)	zmena oproti 4. Q 2024 (p. b.)
PODNIKY						
0 - 19	417 377	418 255	101,4	101,0	17,4	0,2
20 - 49	219 867	220 657	100,3	101,1	9,2	0,1
50 - 249	396 958	396 206	99,0	98,6	16,6	-0,1
250 - 499	158 547	158 940	98,7	99,8	6,6	-0,1
500 - 999	154 851	153 978	97,8	97,4	6,5	-0,1
1000 a viac	386 635	386 349	100,7	100,5	16,2	0,2
ŽIVNOSTNÍCI (odhad) <sup>2)</sup>	658 000	655 250	98,9	99,7	27,5	-0,2
SPOLU	2 392 235	2 389 634	99,7	99,8	100,0	0,0

<sup>1)</sup> podľa štvrtročného štatistického výkazníctva; priemerný počet zamestnaných osôb bez žien na materskej dovolenke, vrátane živnostníkov

<sup>2)</sup> vrátane zamestnancov u živnostníkov

# VYBRANÉ UKAZOVATELE PODĽA VEĽKOSTI PODNIKOV

## T43c. Priemerná mesačná mzda zamestnanca<sup>1)</sup>

Veľkostné skupiny podľa počtu zamestnancov	2025					
	4.Q	rok	4.Q 2025 / 4.Q 2024		2025 / 2024	
			nominálna mzda	reálna mzda	nominálna mzda	reálna mzda
	EUR	EUR	index	index	index	
PODNIKY						
0 - 19	1 205	1 148	105,0	101,2	106,1	102,0
20 - 49	1 726	1 575	106,5	102,6	106,4	102,3
50 - 249	1 976	1 791	105,6	101,7	105,9	101,8
250 - 499	2 067	1 947	107,0	103,1	107,4	103,3
500 - 999	2 144	1 990	106,6	102,7	105,6	101,5
1000 a viac	2 396	2 269	106,0	102,1	107,0	102,9
ŽIVNOSTNÍCI (odhad) <sup>2)</sup>	889	835	103,9	100,1	105,8	101,7
SPOLU	1 739	1 620	105,8	101,9	106,3	102,2

<sup>1)</sup> podľa štvrťročného štatistického výkazníctva; bez podnikateľských príjmov, údaje upravené o štatistický odhad neevidovaných miezd

<sup>2)</sup> mzda zamestnancov u živnostníkov

VYBRANÉ UKAZOVATELE PODĽA VEĽKOSTI PODNIKOV  
 T43d. Priemysel

Veľkostné skupiny podľa počtu zamestnancov	Tržby za vlastné výkony a tovar <sup>1)</sup>				Priemerný počet zamestnaných osôb <sup>2)</sup>				Priemerná mesačná mzda					
	mil. EUR, bežné ceny		stále ceny		osoby		Indexy		EUR		indexy			
	2025		Indexy		2025				2025		nominálna mzda	reálna mzda	nominálna mzda	reálna mzda
	4.Q	rok	4.Q 2025 / 4.Q 2024	2025 / 2024	4.Q	rok	4.Q 2025 / 4.Q 2024	2025 / 2024	4.Q	rok	4.Q 2025 / 4.Q 2024	4.Q 2025 / 4.Q 2024	2025 / 2024	2025 / 2024
PODNIKY														
0-19 a živnostníci (odhad)	5 390,8	20 048,1	119,0	122,0	116 249	117 142	98,8	98,3	1 137	1 063	103,9	100,2	101,5	97,6
20 - 49	2 703,3	9 785,3	109,3	112,8	38 141	38 591	99,5	98,8	1 640	1 526	106,6	102,8	106,7	102,6
50 - 249	4 830,2	18 734,7	98,7	100,1	109 957	110 499	100,4	100,4	1 888	1 744	106,5	102,7	106,6	102,5
250 - 499	4 136,6	16 267,8	93,8	99,2	56 173	56 529	95,6	96,3	2 074	1 920	108,5	104,6	108,3	104,1
500 - 999	4 545,3	16 743,6	97,9	99,4	56 366	56 989	101,6	101,3	2 091	1 918	107,8	103,9	106,5	102,4
1000 a viac	13 034,4	51 957,6	90,4	99,0	109 488	109 745	95,7	95,6	2 548	2 358	107,2	103,3	107,9	103,8
SPOLU <sup>4)</sup>	34 640,6	133 537,1	98,1	103,2	486 374	489 495	98,4	98,3	1 883	1 742	106,5	102,7	106,2	102,1

<sup>1)</sup> v stálych cenách z decembra 2021  
<sup>2)</sup> zamestnané osoby sú zamestnanci a podnikatelia (bez vypomáhajúcich osôb v domácnosti)

VYBRANÉ UKAZOVATELE PODĽA VEĽKOSTI PODNIKOV

T43e. Stavebníctvo <sup>1)</sup>

Veľkostné skupiny podľa počtu zamestnancov	Stavebná produkcia <sup>1)</sup>				Priemerný počet zamestnaných osôb				Priemerná mesačná mzda					
	mil. EUR, bežné ceny		indexy, stále ceny		osoby		indexy		EUR		indexy			
	4.Q 2025	2025	4.Q 2025 / 4.Q 2024	2025 / 2024	4.Q 2025	2025	4.Q 2025 / 4.Q 2024	2025 / 2024	4.Q 2025	2025	nominálna mzda	reálna mzda	nominálna mzda	reálna mzda
											4.Q 2025 / 4.Q 2024	4.Q 2025 / 4.Q 2024	2025 / 2024	2025 / 2024
PODNIKY														
0 - 19	978,0	3 161,9	106,7	107,6	49 816	48 753	99,9	99,3	888	876	105,0	101,3	107,2	103,1
20 - 49	356,7	1 209,1	91,7	102,6	13 713	13 651	104,0	102,3	1 547	1 425	104,1	100,4	103,7	99,7
50 - 249	412,2	1 363,6	104,1	109,4	12 691	12 621	97,3	97,8	2 075	1 901	113,2	109,2	112,1	107,7
250 - 499	75,0	244,2	84,2	77,0	2 436	2 470	86,7	84,8	2 578	2 482	112,0	108,0	111,3	107,0
500 a viac	244,8	696,5	146,9	122,7	2 869	2 861	98,9	100,3	2 518	2 416	110,8	106,8	107,6	103,5
ŽIVNOSTNÍCI <sup>3) 4)</sup>	496,0	1 605,4	109,4	108,1	87 414	88 010	99,1	99,2	713	697	107,4	103,5	106,8	102,7
SPOLU	2 562,7	8 280,8	106,3	107,1	168 940	168 366	99,4	99,2	1 204	1 150	107,3	103,5	107,4	103,3

<sup>1)</sup> bez odhadu za stavebné závody nestavebných podnikov

<sup>2)</sup> stále ceny k priemeru roka 2021

<sup>3)</sup> vrátane zamestnancov u živnostníkov

<sup>4)</sup> mzda zamestnancov u živnostníkov

# ŠTATISTICKÁ SPRÁVA

o hospodárstve SR

4. štvrťrok 2025

Analýza vývoja základných makroekonomických ukazovateľov (hrubý domáci produkt, zamestnanosť, nezamestnanosť, mzda), vybraných úsekových ukazovateľov (produkcia tovarov a služieb), súborné, úsekové a regionálne tabuľky, vybrané údaje podľa veľkostných skupín podnikov.